EL DIARIO PALENTINO

Lunes, 19 de Marzo de 1990 — EL DIA DE PALENCIA — Núm. 15.107. Precio 60 pesetas

Fundado en 1881

Normalidad en la mayoría de las cárceles españolas

Madrid, (EFE).- Cuando se cumple el quinto y último día de huelga de los funcionarios de prisiones, unos setecientos de éstos se han concentrado ante el Ministerio de Justicia, mientras la normalidad es la nota dominante en la mayoría de las prisiones.

La manifestación, que se inició a mediodía en la Plaza de España, ha sido convocada por la plataforma unitaria de instituciones penitenciarias y por la UFIP (sindicato de extrema derecha, según el Ministerio de Justicia) y sus integrantes se concentraron ante la sede de este departamento una hora más tarde en demanda de mayores medidas de seguridad en las cárceles.

La concentración de protesta se está produciendo al mismo tiempo que una representación de la denominada Plataforma Unitaria de Instituciones Penitenciarias se encuentra reunida con subdirector general de prisiones, Luis López Tajuelo.

Los manifestantes, que mantienen cortado el tráfico en el tramo de la calle de San Bernardo donde está ubicada la sede del Ministerio, corean gritos de "Asunción, dimisión" y "Múgica, cabrón, trabaja en la prisión".

En cuanto a la incidencia, no existen, hasta el momento, datos concretos y los facilitados por los sindicatos y el Ministerio son discrepantes, aunque en general se coincide en que en la mayoría de los centros se están cumpliendo los servicios mínimos, bien por los funcionarios de plantilla o por personas en prácticas o por las fuerzas de seguridad.

¡A LA DERECHA!.-Las primeras elecciones democráticas y libres celebradas en Alemania del Este, tras cuarenta y cinco años de comunismo dictatorial, ha supuesto una abrumadora victoria de los conservadores, coalición de partidos de centro derecha apoyada por la Unión Cristiano Demócrata del canciller Helmut Kohl, que propugna un camino rápido a la unificación alemana. En la foto de archivo aparece el canciller federal con el actual primer ministro de Alemania del Este, Hans Modrow.

(Página 33)

Las fallas culminan con la "cremá"

Arderán 400 millones de pesetas

Valencia, (EFE).-Los casi 400 monumentos falleros plantados en la ciudad de Valencia serán quemados esta noche en la tradicional "Cremá", culminación de las fiestas que dieron comienzo el pasado día 15 de marzo.

Valencia celebra hoy también la festividad de San José, patrón de la ciudad, en un día cuyo programa de festejos contempla la tradicional "mascletá" y el castillo de fuegos artificiales en la "nit del foc" (noche del fuego), noche en la que se queman las fallas.

Las fallas que primero se quemarán esta noche son las infantiles y las grandes para dar paso por último, a la cremá del monumento oficial de la Plaza del Ayuntamiento, acto que concentrará a miles de personas a su alrededor.

En la Plaza del Ayuntamiento, la falla oficial, siempre se quema una hora más tarde que las demás y va precedida del mejor castillo de fuegos artificiales de estas fiestas, que este año será realizado por el maestro pirotécnico Vicente Caballer.

Las diferentes comisiones falleras de la ciudad se han gastado cerca de 400 millones de pesetas en la realización de las casi 400 fallas que esta noche serán devoradas por las llamas en la tradicional "nit del foc".

Tras la "cremá" de las fallas, las calle aparecen desbordadas de basura, no sólo de cenizas, sino también de papeles, frascos y botes de bebida, cohetes de los castillos de fuegos artificiales e infinidad de objetos.

Para su recogida, el Ayuntamiento de Valencia moviliza cerca de 155 vehículos y más de 500 hombres que después de la cremá de todas las fallas deberán dejar la ciudad en condiciones.

Principio de acuerdo en Madrid con la Empresa Municipal de Transportes

Incremento de 12,5, por ciento en el salario global

Madrid, (EFE).- Los sindicatos UGT, CC.OO. y ASCP han alcanzado poco después de la medianoche un principio de acuerdo con el Ayuntamiento de Madrid, que según dijo a EFE un portavoz sindical, "sienta las bases para un buen convenio de los trabajadores de la Empresa Municipal de Transportes de Madrid".

Este principio de acuerdo, añadieron los fuentes informantes, será sometido a referéndum en los próximos días entre todos los trabajadores para que sean ellos los que decidan democráticamente.

Para este año el principio de acuerdo fija un incremento salarial global del 12,5 por ciento (un nueve por ciento sobre todos los conceptos retributivos y 150 millones de pesetas que se repartirán linealmente), y se incluye una cláusula de revisión salarial que garantiza cualquier desviación del IPC.

Igualmente la subida salarial para el 91 supera en dos puntos el IPC real de 1990 con cláusula de revisión salarial que asegura un mínimo de 15.000 pesetas mensuales por compensación en las jubilaciones anticipadas.

Los sindicatos firmantes "apelan al sentido de la responsabilidad de los trabajadores de la EMT para que no secunden las acciones de huelga".

Por otra parte, los trabajadores de los autobuses interurbanos que dan servicio a las zonas periféricas de Madrid continuaban los paros hoy desde las doce horas hasta la medianoche.

GOLEO EL PALENCIA a la Cultural de León

El Cajapalencia de baloncesto ganó en Torrelavega

ESPECIAL DEPORTES

(Páginas 9 a 26)

M.C.D.2022

MARTES

20

Santoral: Ss. Nicetas, Vulflrano, Cutberto, Guillermo, Leoncio, Temigio obs.; Pablo, Cirilo, Eugenio, José, Alejandra (Sandra), Fotina, Víctor, Antolio, Sebastián, Focio, Fótides, Claudia, Parasceves, Ciriaca ms.

Sale el sol a las 07,19 h. y se pone a las 19,26 h. La luna sale a las 3,29 h. y se pone a las 12,26. Luna nueva el 26 en Aries.

Refrán: "La que no es casamentera, no goza la fiesta entera".

EFEMERIDES

1583 En esta fecha se cree que Juan de Garay y otros 40 españoles fueron muertos por los indígenas mientras dormian al raso, cerca del río Baradero, en su caminar hacia Santa Fe.

1786 Fundación de la Academia Sueca, por el rey Gustavo III.

1815 Napoleón llega a París y comienza el período de su segundo y efímero mandato: Los "cien días".

1915 El astrónomo español Comas Solá descubre el asteroide número 804, al que denomina "Hispania".

1987 Reingresan en el Ejército español los nueve militares expulsados en 1957 por pertenecer a la Unión Militar Democrática (UMD).

1987 El español José Manuel Egea se proclama campeón mundial de kárate de la máxima categoría en Budapest.

EL DIARIO PALENTINO
EL DIA DE PALENCIA

Palencia: Mayor, 67 – 34001. Apartado de correos, 17
Teléfono: Redacción, 744822. **Anuncios y suscripciones,** 740417
FAX, 743360 **Depósito Legal:** P-2-1958

Presidente editor: José Luis Alonso Almodóvar; **Gerente:** José Luis Alonso Cruz

Director: JOSE MARIA RUIZ DE GOPEGUI Y SANTOYO. **Redactor jefe:** Gonzalo Ortega Aragón
Jefe de talleres: Francisco del Campo

Ventanal

Pozuelos del Rey: Grupo escultórico de la Huida a Egipto.

CARTELERA

DONSANTIAGO: *"La caja de música"* (5,30-8,15-10,45)

REY DON SANCHO: *"El club de los poetas muertos"* (5,30-8,15-10,45)

CINE ORTEGA: *"La guerra de los Rose"* (T.) (5,30-8,15-10,45)

AVENIDA 1: *"Cabeza de pelotón"* (18) (5,30-8,15-10,45)

AVENIDA 2: *"La pasión de Camille Claudel"* (13) (5,30-8,15-10,45)

AVENIDA 3: *"Nacido el 4 de julio"* (13) (5,30-8,15-10,45)

AVENIDA 4: *"Este muerto está muy vivo"* (T.) (5,30-8,15-10,45)

CINE CLUB CALLE MAYOR: *"The moderns"* Lunes 19 (sesiones 5-8)

SORTEOS

Lotería primitiva

Jueves, 15 de marzo

12-24-32-40-41-46

C 18

BONOLOTO

Domingo, 18 de marzo

4-9-18-23-31-42

C 21

Lunes, 19 de marzo

16-21-36-45-46-47

C 11

Martes, 13 de marzo

3-4-11-18-25-49

C 6

Miércoles, 14 de marzo

3-7-9-21-22-26

C 31

FARMACIAS

Lunes, 19: Dª Elia Aguado Durántez (Don Pelayo, 5) y doña Carmen Sotorrío González Quevedo (Avda. M. Lafuente, 2).

Martes, 20: D. Isidoro de Fuentes Castells (San Juan de Dios, 1) y don Valentín Merino Lozano (Hermanos López Francos, 1).

Servicio Nocturno: Don José María Fernández Nieto (Mayor,40). Tfno. 742470. Diariamente desde las 10,30 de la noche.

TELEFONOS

Hospital General "Río Carrión"	72 29 00
Urgencias H."Río Carrión"	74 40 11
Hospital Provincial "San Telmo"	72 82 00
Casa de Socorro	72 24 81
Clínica Cruz Roja	72 41 00
Cruz Roja (urgencias)	72 22 22
Clínica "Virgen de la Salud"	74 77 00
Ambulancias	75 22 40
Policía (urgencias)	0 91
Policía Nacional	74 27 15
Protección Civil	0 06
Bomberos (Palencia capital: 080)	72 11 11
Subsector de Tráfico	72 06 88
Guardia Civil	0 62
Policía Municipal	74 76 77
Ayuntamiento	74 97 00
RENFE -información-	74 30 19
Autobuses RENFE	74 32 22
Taxis: Parada Federación	74 21 26
" " Pasaderas	74 08 10
" " San José	72 00 16
" " San Lázaro	72 20 76
" " Est. RENFE	74 39 19
Iberduero, averías	74 25 57

ACTOS Y CONVOCATORIAS

Exposición: De Isidro L. Murias, en la sala D. Sancho de Cajapalencia, hasta el 29 de marzo.

Mesa redonda sobre ruido industrial: Mañana martes, día 20, a las 11 de la mañana, tendrá lugar, en el salón de actos de Mutua Castellana en Palencia, calle Ignacio Martínez de Azcoitia, nº 9, 1º, una mesa redonda dedicada al estudio del real decreto 1.316/89 sobre "Protección de los trabajadores frente a los riesgos derivados de la exposicón al ruido durante el trabajo". La asistencia es libre. En el acto intervendrán Fernando Vázquez, director gerente de la entidad, y José González, técnico de Seguridad.

Exaltación de la matanza: Desde hoy y hasta el 31 de marzo se celebran en el restaurante "Las Calabazas", las III jornadas de Exaltación de la Matanza.

Iniciación al arte: Dentro de este ciclo, organizado por Cajasalamanca, este miércoles se abordará El Cubismo, a las 8,15 de la tarde, en el aula de servicios múltiples de esta entidad.

Orientación familiar: El día 23, a las 8 de la tarde, será clausurado el Tercer Curso de Orientación Familiar, organizado por el Centro de Estudios de la Familia. El acto tendrá lugar en la sala de servicios múltiples de Cajasalamanca.

Ejercicios espirituales:- Los días 21, 22, 23 y 24 habrá ejercicios espirituales para señoritas en la residencia de los PP. Jesuitas, dirigidos por el P. Vallejo, a las 7 de la tarde.

M.C.D.2022

SAN PEPITO

Ya ven qué dimes y diretes se han traído con la festividad de San José, el de la vara florida, que a unos les cayó fiesta y puentecillo y a otros se les pasó por alto. Que esto ya no es un San José con toda la barba, sino un San Pepito, pito, pito, gorgorito, te tocó o no te tocó.

A la festividad de San José, patriarca de la Iglesia católica, padre putativo del Niño Dios, santo entre los santos, carpintero nazarita y mandamás en el Portal de Belén, le habían añadido un apéndice paternal y mercantil, homenaje con regalo a los padres, que siempre era una bonita ocasión familiar. Bueno, pues ni San José ni padre ni perro que nos ladre. Y al que le tocó la fiesta fue de refilón y encuadre laboral, sin tiempo para preparar un jubileo de salón. Así que se nos ha quedado en un día de Josechu o así, que a ver con estas gracias cómo me pongo yo corbata.

Allá, por la Navidad, cantábamos que en el Portal de Belén habían entrado los ratones y al pobre de San José le habían roído los calzones. Los calzones y la barba se lo llevan pelando desde hace unos años a base de calendario de quito y pongo, porque en este país la tradición es un concepto de refrito y se sirve caliente o fría, según le convenga al periquito de turno.

A San José le borramos de un plumazo un montón de siglos de patriarcado. Y quita, quitando, lo dejamos en un carretero de pueblo, que pasaba por allí de casualidad. Y maldita la necesidad que tenemos de ejemplos paternales, si aquí lo que parece llevarse ahora es la generación espontánea, la generación del tío y el viejo, nada de padre y muy señor mío, alpiste caliente y si te he visto no me acuerdo.

O sea de rebaño. Eso sí, con pastores bien armados de cayado y perro y no te menees, lo que yo te diga. Una fiesta para un padre, ni hablar. La rebelión de los vínculos y aquí festejamos la flor de la zanahoria o el día de la litrona. Echamos un discurso de perro y medio más adelante y la gente que piense lo que quiera.

Por lo visto, San José no ha existido nunca en el pueblo. No lo han encontrado en la historia social y seguramente era nota encamada en los calendarios por pura casualidad. Así que, si viene mal, ni San José ni niño muerto. Y si viene bien, pues se echa un festejillo para algunos, por aquello de los Pepes. O sea un San Pepito. Lo mismo da que sea de ternera que de vaca labradora.

RETABLILLO

¿Y SI NO MEJORA?

Aunque han encarecido el teléfono de manera abusiva y esperpéntica, no ha lugar a formular quejas. Claras ha dejado expuestas las razones el ministro Barrionuevo: las mejoras justifican la subida. Pero, ¿a qué mejoras se refiere? Es de suponer que a las proyectadas, los "cien pájaros volando", a la vista de cómo se encuentra el servicio tras el paso de Luis Solana por el puesto de mando. Primero pagar y luego mejorar. ¿Y si no mejora el teléfono?...

Porque lo que ahora se anuncia es como si se acerca el viajero a la taquilla de la estación, solicitando billete para un "chispas" cualquiera y le cobran ya tarifas del "Tren de alta velocidad", que algún día se pondrá en marcha.

Si a cuantos españolitos se dedican a vender algo les permitieran cobrar la calidad y el servicio futuros, dando servicio y calidad no ya de ahora mismo, sino de hace varios lustros, no existiría un solo negocio de capa caída. Tal como se ha planteado lo del teléfono en el último Consejo de Ministros, resulta buen empresario cualquiera. Incluso pasable ministro...

Ironías a un lado, insistimos: ¿qué ocurrirá si no se logran esas mejoras, con las que pretenden justificar el encarecimiento? Para empezar, que al personal nadie le resarcirá del "timo"; incluso intentarán que nos creamos que los objetivos técnicos han sido alcanzados y superados. No faltará algún director general al uso, para quien las líneas se encuentren permanentemente saturadas, que las conversaciones se corten, que hablar con el vecino de la acera de enfrente resulte una aventura, etc., etc., no es más que el comportamiento desestabilizador de algún crítico montaraz, incapaz de admitir, la fabulosa labor del Gobierno felipista. Es lo que poco más o menos también se apresuró a declarar Luis Solana "urbi et orbi", cuando "le premiaron" poniéndole al frente de las "tele", dejándonos a todos perplejos, pues no acertamos a saber si entonces hablaba él o su bendita abuela.

O sea, que ahora mismo lo aconsejable es hablar menos por teléfono, para contrarrestar su impresentable encarecimiento. El asunto de pagar más dinerito resulta ya irreversible, pero que funcione mejor el servicio hay todavía que verlo. Cien pájaros volando, las promesas; y uno en la mano, pagar más.

ECOS

Existen en la vida de los hombres etapas, que resultan como ecos las unas de las otras. El sábado informábamos del relevante nombramiento de don Angel Sancho como miembro consultor de la Comisión Pontificia para la Conservación del Patrimonio Artístico e Histórico de la Iglesia. A nosotros nos parece que esta designación papal viene a ser en la biografía de don Angel Sancho un eco, una consecuencia.

Así como sus estudios, catálogos y publicaciones sobre el arte sacro en Palencia tuvieron amplio eco en la Comisión Episcopal Española, que le nombraba director del Servicio Nacional de Arte, su buen hacer en este cometido también ha resonado en Roma, hasta el punto de considerar necesaria su experiencia en el Dicasterio pontificio, que acaba de ser puesto en marcha por decisión del propio Juan Pablo II.

Aun sin perder de vista sus perfiles netamente personales, individualizados, será difícil que 1990 nos depare una noticia de mayor relieve cultural, que el nombramiento de don Angel Sancho. Una noticia que, como palentinos, ha de llenarnos de satisfacción.

Y al teclear estas reflexiones nos viene a la mente el recuerdo de cómo don Angel Sancho, sacerdote por encima de todo y fiel a su sentido de la misión sacerdotal, abandonó el cargo de máxima responsabilidad en la custodia y promoción del patrimonio histórico-artístico en Palencia. No faltaron quienes, a pesar de estar situados a cien años luz de su preparación y experiencia, emprendieron una innoble acción de "acoso y derribo" que al fin y al cabo de nada les sirvió, pero que dejó a Palencia sin el magisterio de don Angel Sancho, pues optó por dimitir ya que aquella no era "su guerra". Los palentinos nos hemos alegrado de su nombramiento. ¿Todos? Algunos, en lugar de alegría, seguramente habrán sentido bochorno. Quede constancia de ello como anécdota. Lo importante es lo otro.

P. M. B.

Unicef es para los niños... ...salud, educación, sonrisa, respeto, amor y vida.

- Si Vd. ama a los niños.
- Si quiere salvarles la vida.
- Si quiere verles convertidos en adultos útiles.

Acérquese a nosotros como socio del unicef

Por favor, únase a más de 125.000 personas que en España ya forman parte de ese movimiento de solidaridad internacional a través del unicef.
Sólo tiene que rellenar la ficha adjunta y enviárnosla. Muchas gracias.

unicef
COMITE ESPAÑOL DEL UNICEF
Apartado de Correos 12.021. 28080-MADRID

COMITE ESPAÑOL unicef

ENVIE ESTA SOLICITUD AL APARTADO 12.021 - 28080-MADRID

SOLICITUD DE INGRESO
como socio colaborador

Nombre y apellidos .....
Fecha de nacimiento .....
Domicilio .....
C. P./Población .....
Provincia .....
Profesión .....
Teléfono .....
(1) CUOTA ANUAL ..... pesetas
(1) CUOTA SEMESTRAL ..... pesetas
(2) Banco .....
Dirección .....
Población .....
..... de ..... de 198.....

(1) Cuota voluntaria. Media por socio y año, 4.200 pesetas.
(2) Se ruega pago por Banco o Caja de Ahorros.

COMITE ESPAÑOL unicef

ORDEN DE PAGO AL BANCO

Banco .....
Dirección .....
Población .....
Provincia .....
N.° de Cuenta .....

Ruego a ustedes que, con cargo a mi cuenta corriente en este Banco, se sirvan abonar los recibos que les presente el COMITE ESPAÑOL DEL UNICEF, por la suma de:
Pesetas ..... anuales.
Pesetas ..... semestrales.
Muy atentamente,
Firma.

Nombre .....
Domicilio .....
Población .....

M.C.D.2022

Grandes Firmas

LO QUE PUDO HABER SIDO

Por Mario BUNGE

El lector podría estar leyendo otra cosas, o tal vez nada. Todo ser humano está preñado de posibilidades, sólo algunas de las cuales se realizan. Con los grupos sociales ocurre otro tanto. Por ejemplo, Argentina podría ser una nación próspera y culta: hace sesenta años tuvo la posibilidad real de serlo.

En unos casos, las propias decisiones; en otros, acontecimientos que escapan a nuestro control, encogen el abanico de posibilidades hasta reducirlas a una. A menudo basta la acción de un individuo, o de un pequeño grupo, para que la balanza se incline de un lado y no del otro. El caso de la balanza no es excepcional, sino típico: la mayor parte de los estados de los sistemas complejos son inestables, no estables. Los equilibrios indefinidos sólo se encuentran en el mundo ideal de los economistas clásicos.

Es divertido e instructivo imaginar posibilidades reales que fueron frustradas. ¿Qué habría ocurrido si Lutero se hubiera aliado con los campesinos en lugar de hacerlo con los príncipes? ¿Qué hubiese sucedido si la revolución industrial hubiese ocurrido en Francia y no en Inglaterra? ¿Cómo sería el presente si la primera revolución comunista hubiera ocurrido en Alemania y no en Rusia? ¿Cómo sería si, en 1939, Gran Bretaña y Francia se hubieran aliado con Alemania contra la Unión Soviética? ¿Cómo viviríamos si no se hubiera inventado el automóvil ¿Qué haríamos por las noches si no se hubiera difundido el televisor?

Imaginemos cinco historias posibles que no ocurrieron pero que podrían haber ocurrido.

Primera historia: sucesión liberal de Carlos III. El monarca progresista es sucedido por otro liberal que, lejos de asustarse por la revolución francesa, adopta sus principios y se alía con Francia. Los virreyes de las colonias españolas llevan los derechos del hombre y del ciudadano y, en colaboración con los criollos, profundizan y amplían las reformas esbozadas durante el reinado de Carlos III. Se fortalecen los gobiernos regionales pero, lejos de independizarse, las colonias estrechan sus lazos con España. También abren sus puertas a Francia, la que envía maestros, artesanos, técnicos y científicos. Se forma la Comunidad Hispanoamericana, que eventualmente se une con la Comunidad Europea, constituyendo la Comunidad Euroamericana. Esta comunidad, económica, cultural y políticamente potente, es uno de los seis polos en que se divide el mundo. Cada uno de ellos es suficientemente poderoso para defender su soberanía, pero no para dominar al mundo.

Segunda historia imaginaria: triunfa la invasión napoleónica de Rusia. La Convención encomienda a Napoleón que libere al pueblo ruso del régimen más opresivo, obscurantista y corrupto de Europa. Napoleón se rodea de comisarios políticos, muchos de ellos rusos liberales exiliados. A medida que avanzan, las tropas ponen en libertad a los siervos, implantan la reforma agraria, eliminan los privilegios nobiliarios y organizan gobiernos locales. Ayudan a los artesanos a que instalen industrias y a los intelectuales a que organicen escuelas. La invasión procede lentamente y con pocas bajas, pero la noticia de las reformas sociales se propaga con rapidez. La enorme mayoría del pueblo ruso aprueba las reformas. El Zar termina por abdicar y emigrar. Se proclama la República Rusa, que firma tratados de amistad y cooperación con la República Francesa. Entre las dos ayuda a los liberales alemanes a desalojar a sus príncipes y edificar la República Alemana. Otro tanto ocurre con el Imperio Austro-Húngaro. El Imperio Otomano se debilita, liberaliza y contrae. Se constituye la Europa de los Pirineos a los Urales, que más tarde soñara Charles De Gaulle. No ocurren la guerra de Crimea ni la guerra franco-prusiana. No se proclama la Comuna de París ni, por lo tanto, se la reprime. Las reformas sociales, que no han cesado de radicalizarse, elevan el nivel de vida y disminuyen la intensidad de los conflictos sociales. Karl Marx es designado canciller de la República Alemana e inaugura el estado de bienestar, anticipándose en varios decenios al sueco. Alemania no se lanza a aventuras coloniales y adopta la neutralidad.

Tercera historia imaginaria: la Triple Alianza Antinazi. En 1938 los gobiernos francés y británico aceptan la invitación del gobierno soviético de firmar un pacto de defensa mutua contra Hitler y Mussolini. Polonia y Checoslovaquia se adhieren al pacto. Hitler se abstiene de invadir el Sudetenland y Polonia. Mussolini deja de hacer ruido. La Triple Alianza bloquea el Eje, que entra en crisis económica y política. Hitler y Mussolini, impedidos de cumplir sus promesas de conquistas, se debilitan. Los movimientos de resistencia distribuyen clandestinamente medias de nylon y cigarrillos, con lo que ganan numerosos adeptos.Hitler y Mussolini se escapan, refugiándose en Argentina. Pronto les siguen Franco y Salazar. La democracia política queda restaurada en toda Europa Occidental. No ocurre la segunda guerra mundial.

Cuarta historia imaginaria: sucesión democrática de Stalin. Nikolai Bujarin, el brillante sociólogo y economista, no es ejecutado por los esbirros de Stalin. Pasa a la ilegalidad y organiza un grupo de oposición que se apodera del Kremlin. Stalin es recluido en un sanatorio en Crimea. El nuevo gobierno esboza un programa de reformas económicas y políticas parecidas a las impulsadas hoy en día por Mijail Gorbachov. La mayoría de la población apoya entusiásticamente el programa.Florecen las cooperativas y las empresas culturales. Los nuevos líderes pactan con las potencias europeas democráticas, frustrando los planes del Eje Berlín-Roma-Tokyo. No se produce un agujero demográfico de 20 millones de personas, ni es preciso reconstruir el país más vasto del mundo. El Comintern, disuelto al firmarse la Triple Alianza, es sólo un recuerdo. El comunismo reformado no entusiasma a todo el mundo, pero tampoco sirve de pretexto para reprimir violentamente los movimientos progresistas. El senador McCarthy nunca llega a ser poderoso y la Alianza Anticomunista Argentina está compuesta exclusivamente por viudas de militares y policías retirados.

Quinta historia imaginaria: se desarrolla la fusión nuclear en vez de la fisión nuclear. Aunque se sospecha la posibilidad de usar la fisión nuclear con fines militares, nadie la emplea para fabricar bombas nucleares. En cambio, un equipo de ingenieros soviéticos y norteamericanos, trabajando en territorio neutral, logran construir una planta de fusión nuclear que produce energía eléctrica limpia y barata. Jamás se construyen centrales nucleares convencionales, de modo que no se presentan los problemas que ocasionan los desechos radiactivos ni la producción de material fisionable que podría emplearse para fabricar bombas nucleares. Japón se rinde a las fuerzas norteamericanas (como ya se disponía a hacerlo de todas maneras). No se establece el "equilibrio del terror", ni se practica la "estrategia de disuasión". Las grandes potencias no se lanzan a la carrera del armamento nuclear, de modo que no hacen falta largas e infructuosas negociaciones para limitarlo. Los centenares de miles de ingenieros que hoy se dedican a diseñar armas o a supervisar su construcción, trabajan en la industria civil y en departamentos de obras públicas.Nadie sueña dominar al mundo. Nadie piensa en la posibilidad del invierno nuclear causado por una guerra nuclear, ya que no hay armas nucleares. Los recursos que hoy se dilapidan en la carrera armamentista, a razón de dos mil millones de dólares por minuto, se invierten en educación y salud. Ronald Reagan y Leonid Brejnev jamás llegan a ser figuras públicas. El primero sigue trabajando en películas de vaqueros, y el segundo ingresa en un monasterio ortodoxo, donde se dedica a demostrar que el comunismo fue inventado por los padres de la Iglesia.

Llegado a este punto, el lector podrá preguntarse para qué sirven estas historias imaginarias. Se lo diré. En primer lugar, me han servido a mí para divertirme mientras las pensaba. En segundo lugar, el señalar la existencia de inestabilidades puede alertar contra el fatalismo. En tercer lugar, el mostrar la existencia de posibilidades reales pero antes inadvertidas, puede ayudar a aprovecharlas o evitarlas. Es posible que, si imagináramos más historias posibles, viviríamos historias menos calamitosas.

(Exclusiva Agencia EFE, S.A.)

ASOCIACION PARA LA LUCHA CONTRA LAS ENFERMEDADES DEL RIÑON
Salvino Sierra, 4
HORARIO DE 6 a 8

M.C.D.2022

Un centenar de calles de Palencia serán asfaltadas próximamente

El Ayuntamiento tiene intención de realizar en los próximos meses un tratamiento con aglomerado asfáltico –lechada bituminosa– en las calzadas de más de un centenar de calles. La obra tendrá dos fases:

PRIMERA FASE:

Alonso de Ercilla, Alvarado, Antonio Maura, Astudillo, Barrantes, Bolivia, Calderón de la Barca, Las Cantigas, Carmen Plaza Trasera, El Cid, Colombia, Conde Vallellano, Costa Rica, Cruz y Castillo, Cuartel de San Fernando, Chile, Diego Lainez, Doctor Cajal, Doctor Fleming, Doña Sol y Doña Elvira, Ecuador, Empedrada, Francisco de Quevedo, Fray Luis de León, García Morato, Garrachón Bengoa, Gran Capitán, Guzmán Ricis, Héroes de Baleares, Grupo José Villagrá, Juan Sebastián Elcano, Juan de Arce, Juan de Austria, Labrador, Luis de Góngora, Manflorido, Manuel de Falla, Menéndez Pelayo, Miguel de Unamuno, Nuestra Señora de los Angeles, Nuestra Señora del Pilar, Numancia, Ortega y Gasset, Panamá, Paraguay, Peregrinos, Perú, Pintor Oliva, Ramón de Campoamor, Regimiento Villarrobledo, Ricardo Cortés, Romanceros, Roncesvalles, Ruiz de Alda, San Bernardo, San Quintín, Santo Toribio, Templarios, Los Tintes, Tirso de Molina, Tordesillas, Torrecilla Camino, Uruguay, Valdivia, Valverde, Vázquez de Mella, Venezuela, Virgen del Brezo Subida.

SEGUNDA FASE:

Boedo, La Bondad, Cardenal Cisneros Accesos pasarela, Cardenal Cisneros Pasarela, Carmelitas Plaza, Cerrato, Colón, Cordón Plaza, Eduardo Dato, Eras del Rosal, Esgueva, Estación Renfe Acceso, Estrada, Fernando el Magno, Fuentes Carrionas, General Mola (entre Juan XXIII y Regimiento Villarrobledo), Hermanos López Francos, Hernán Cortés, Higinio Aparicio, Ignacio Martínez de Azcoitia, Jardines, Juan de Castilla, Juan Ramón Jiménez, Lope de Vega, Marqués de Albaida, Martín Calleja, Martínez Baladrón, Niños de Coro, Onésimo Redondo, Panaderas, La Pernia, Pisuerga, Rizarzuela, Rogativas Paseo, San Bernardo, San Felipe Neri, Santa Teresa de Jesús, Teniente Velasco, Ucieza, Valentín Calderón, El Valle, Victorio Macho Paseo.

Por ello, el Ayuntamiento ruega encarecidamente a los vecinos o propietarios de las viviendas o solares existentes en las mismas, que si prevén la necesidad de realizar alguna obra de acometida de cualquier tipo (agua, saneamiento, electricidad, teléfono, gas, etc.) que suponga realizar zanjas en la calzada, soliciten la oportuna licencia de obras y realicen la misma a la mayor brevedad que les sea posible.

Pintura de Juan García en el Servicio Territorial de Cultura

Desde mañana y hasta el 30 de marzo podrá verse en la Sala de Exposiciones del Servicio Territorial de Cultura una muestra pictórica de Juan García Muñoz. Nacido en Melilla hace 38 se trasladó siendo niño a Cervera de Pisuerga y desde entonces vive allí. Hasta hace poco ha trabajado en la minería, ocupación que tuvo que dejar por enfermedad. Su jubilación forzosa le ha permitido afrontar su gran afición a la pintura con tiempo suficiente y de unos años a esta parte se dedica a pintar, a perfeccionar la técnica y profundizar en un estilo propio.

Los temas que elige para sus cuadros son sobre todo mineros: pozos, rampas, tajos, o bien aquellos de su entorno: rincones rurales, escudos nobiliarios, calles, monumentos y gentes.

AA.VV. del Barrio del Cristo

"En defensa de los cerros y entornos del Otero"

La Asociación de Vecinos del barrio del Cristo del Otero quiere aclarar la intervención del señor alcalde en el Pleno Municipal celebrado el pasado día 12 de marzo, en contestación a la pregunta realizada por IU sobre la Competición de Trial en Moto, celebrada el día 11 de marzo en las inmediaciones del Cerro de San Juanillo y en el propio Cerro; donde venía a decir: "que desconocía la celebración de éste, y que nadie incluida esta Asociación de Vecinos había presentado una denuncia y aportado pruebas de la realización de dicha competición".

Ante esto queremos aclarar:

1.º Que la Asociación de Vecinos del Cristo en escrito dirigido al señor alcalde de fecha 7 de marzo de 1990, al cual adjuntaba dos carteles, uno de una competición anterior y otro de la pasada del día 11 de marzo, denunciaba dicha Competición por celebrarse en un espacio de uso público protegido como zona verde, a la vez que se pedía que se aclarara si había permiso municipal o no y en caso de no existir este permiso se personase allí la Policía Municipal.

2.º Nos sorprende el desconocimiento por parte de las Autoridades Municipales de este tipo de actividades, y en concreto de esta Competición última, que ha tenido el sufiente despliegue informativo tanto por carteles como por los medios de comunicación; teniendo lógicamente que tramitar los organizadores un permiso municipal, y de no ser así incurrirían en una ilegalidad lo cual nos llevaría a la triste conclusión: "que una administración municipal que desconoce lo que se realiza en sus términos municipales podría abocarnos en algunos momentos a la "ley del Oeste", "aquí estoy yo y hago lo que me da la gana".

Por otra parte, y según afirman los organizadores de este Trial, tienen el permiso municipal oportuno para esta competición en los términos del Camino de la Miranda, por lo tanto el responsable directo del deterioro que este tipo de actividad produce en el entorno de los Cerros del Otero, es aquel que consiente su realización.

Por lo tanto: Exigimos se tomen cartas en el asunto y se pidan las responsabilidades a quien corresponda del deterioro de algo de todos los palentinos, como es el entorno de los Cerros del Otero.

A la vez que denunciamos públicamente la situación de degradación del Medio Ambiente que se está produciendo con este tipo de actividades con motos todo terreno y hacemos un llamamiento a estos aficionados al Trial en Moto para que busquen o soliciten otro lugar más apropiado para este tipo de deporte, con el cual esta Asociación de vecinos NO ESTA EN DESACUERDO, pero sí estamos en desacuerdo en el lugar en el que se realiza.

Asociación de Vecinos del Cristo

M.C.D.2022

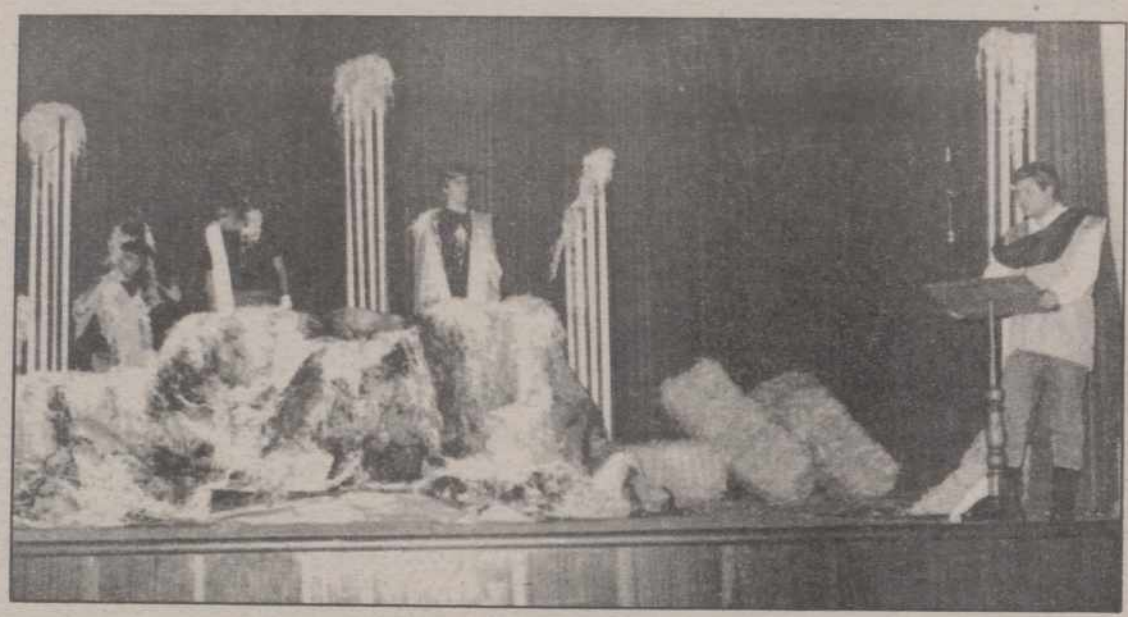

Día del Seminario Con motivo del Día del Seminario ayer se celebraron una serie de actos culturales en el salón de actos del Seminario Mayor "San José". Los actos consistieron en representaciones teatrales y actuaciones musicales a cargo de los alumnos de los seminarios Menor y Mayor. En las fotos de LUIS, una de las actuaciones y personas que acudieron a compartir la tarde de ayer con los seminaristas.

Federación Católica de Padres de Alumnos

"La posición de los padres ante la LOGSE"

Desde hace varios años, cuando era ministro de Educación D. José María Maravall aún estamos recibiendo información y presiones de todo tipo en relación con una Ley que está próxima para entrar en el Parlamento y que últimamente está siendo sometida a debate por los sectores de la población a los que afectará de una forma directa:

Profesores, Alumnos y Padres.

Con todo respeto, la magnitud del problema nos empieza a quemar a los padres, Continuamente se nos convoca a reuniones, se nos manda información, y se nos dice en qué va a consistir esa Reforma del Sistema Educativo.

Tengo que confesar que después de tres años estudiando todo el Proyecto, haber leído el «Libro Blanco», cantidad de folletos y artículos y asistir a un sin fin de conferencias y charlas-coloquio, sigo teniendo serias dudas de la eficacia -por otra parte necesaria- de la tan traida y llevada futura Ley de Ordenación General del Sistema Educativo.

Hay que acercarse al mundo de la educación con un gran respeto, porque el protagonista es un niño, un adolescente, un ser en proyecto de hombre o mujer, que será tanto más perfecto cuanto más se le abran los caminos que conducen al descubrimiento de los valores de la Historia, de la tradición y del destino transcendente.

La Reforma que el Sr. Solana viene anunciando últimamente puede tener graves consecuencias para la sociedad del futuro, porque entendemos que no nos garantiza -entre otras cosas- una verdedera libertad de enseñanza.

Educar, como dice el filósofo-profesor Alfonso López Quintás, es algo más que enseñar; es situar al hombre en la verdad, instalarle en lo mejor de sí mismo; descubrir y potenciar sus aptitudes. Instalar la propia existencia en la mentira es el polo opuesto de la formación.

La Escuela no puede ser sólo un lugar de transmisión de conocimientos. Ha de ser mucho más; en la Escuela se educan y se preparan seres humanos, no hay lugar para la equivocación ni para la experimentación; no son objetos, ni cualquier producto de consumo ¡SON NUESTROS HIJOS! Lo mejor que los padres poseemos.

Una formación integral de la persona, tiene que dirigirse al hombre total.

De cara a la reordenación del sistema educativo, habrá que prever qué cambios estructurales son aconsejables en una sociedad moderna, para tenerlos en cuenta sin olvidar el contexto internacional y europeo en que nos movemos.

No se puede hablar de integración en Europa sin hacer una clara referencia al mundo de la educación; y conceptos como:

-Gratuidad de enseñanza
-Escolaridad obligatoria
-Calidad de enseñanza
-Principio de integración
-Proyecto curricular etc.

Hace ya algún tiempo que se han superado en el resto de los países de la C.E.E.

El mundo de la educación afecta a más de los dos tercios de la población europea, entre padres, profesores y alumnos.

Quiero hacer un llamamiento a todos los padres para que tomen conciencia de que no se puede hablar de reforma del Sistema Educativo, ni de cualquier forma de educación en general, sin reconocer el papel que los padres, jugamos en ella. Esto nos va a exigir estar continuamente informados, preparados y vigilantes -sin bajar la guardia-. El resultado final merecerá el esfuerzo que realicemos.

M.ª Jesús Alonso Vázquez
Secretaria

Federación Provincial de Pesca

Normas para la pesca de la trucha

Con motivo de la apertura de la pesca de la trucha en nuestra Comunidad Autónoma, esta Federación Provincial de Pesca, para conocimiento de todos los pescadores y en evitación de posibles sanciones, quiere dar a conocer especialmente las normas que difieren de las de años anteriores y que entrarán en vigor con el levantamiento de la veda.

ZONA ALTA
Y ZONA BAJA

En nuestra provincia de Palencia y a efectos de apertura y cierre y del tamaño de las capturas válidas, hemos de distinguir dos zonas de pesca:

ZONA ALTA: En la cuenca del Río Carrión, todas las aguas por encima del pantanillo de Terminor en la Central Térmica de Velilla del Río Carrión.

En la cuenca del Pisuerga, todas las aguas por encima del pantano de Ruesga en el río Rivera y todas las aguas por encima de la confluencia del río Resoba con el Pisuerga.

ZONA BAJA: Todas las aguas abajo de los límites indicados para la zona alta.

FECHAS
DE APERTURA
DE TEMPORADA
DE PESCA
DE TRUCHA

ZONA BAJA: Día 18 de marzo.
ZONA ALTA: Día 8 de abril.

FECHA DE CIERRE
DE TEMPORADA
DE PESCA
DE TRUCHA

ZONA ALTA: Día 15 de agosto.
ZONA BAJA: Día 31 de julio.

DIAS DE PESCA

Todos los días de la semana excepto los lunes que no sean festivos de carácter nacional o autonómico.

MUY IMPORTANTE: El lunes día 19 de marzo (Festividad de San José) no se podrá pescar en toda la Comunidad de Castilla y León.

DIMENSIONES
DE LAS TRUCHAS

En la provincia de PALENCIA, en la zona BAJA, la medida mínima de las truchas en aguas libres será de 22 cms.

NUMERO
DE CAPTURAS

En toda la Comunidad, en aguas libres, el número de capturas máximo por día será de 10 truchas.

Nota: Las dimensiones y el número de capturas se refiere exclusivamente a las aguas libres. Los cotos cada uno tiene su medida y número de truchas que se pueden capturar.

VEDADOS

Como norma de protección se han establecido en la provincia de Palencia las siguientes zonas vedadas durante todo el tiempo y que son las siguientes:

RIO CARRION: Todas las aguas arriba desde su confluencia con el río Araúz hasta la desembocadura del Arroyo Corralón.

RIO ARAUZ: Desde su confluencia con el río Carrión hasta la desembocadura, en el río Araúz del Arroyo Cortes.

RIO EBRO: Todo el tramo que discurre por la provincia de Palencia.

Vedas temporales: Canales de Castilla y Pisuerga, desde el día 16 de agosto en todo el Canal del Pisuerga y en el Canal de Castilla el tramo comprendido entre su inicio y su entrada en el término municipal de Osorno.

Primavera-90

Concierto del acordeonista Angel Huidobro Vega

Dentro de las actividades programadas por la Junta de Castilla y León para los actos de "Primavera-90" en Palencia, mañana martes, día 20, el acordeonista Angel Huidobro Vega ofrecerá un concierto a las ocho de la tarde en el auditrio de Cajapalencia.

Angel Huidobro nació hace veinte años en París. Viene posteriormente a Castilla y se asienta en Valladolid. En 1985 le conceden el primer premio del certamen "Reina Sofía", y ha sido primer premio nacional de acordeón en los años 1984, 1985, 1986, 1987 y 1988. Fue asimismo, tercer premio mundial de acordeón en el certamen mundial celebrado el pasado año en Andorra.

En su concierto de mañana interpretará obras de Vivaldi, Bach, Paganini, Falla y Scarlatti, entre otros.

M.C.D.2022

SUCESOS EN LOS PUEBLOS

HERIDO GRAVE AL SER ATROPELLADO POR UN TURISMO EN SALDAÑA

Ignacio Gutiérrez Lesmes, de 22 años, resultó herido de gravedad al ser atropellado por el turismo Seat 131, con matrícula P-6455-B, que conducía Eleuterio Sanmartín Durantez, de 25 años, ileso. El accidente se registró a las 21,35 horas de ayer, en el kilómetro 66,200 de la carretera C-615 (Palencia-Riaño), en término municipal de Saldaña.

Concesionario en Palencia de Alfa Romeo

«Motor Castilla» presentó ayer la nueva gama de los Alfa 33

Redacción

Ayer tuvo lugar en todo el territorio nacional la presentación al público de la nueva gama de turismos Alfa 33, de la prestigiosa firma italiana. Como no podía ser menos también el concesionario de Alfa Romeo en Palencia y provincia, "Motor Castilla", presentó a los palentinos estos nuevos coches, en un acto que se desarrolló en la sede de su exposición y venta, en la Avenida Cardenal Cisneros, al que habían sido invitados clientes y amigos.

El gerente de "Motor Castilla", Julio Trigueros Gutiérrez, así como el resto del personal del concesionario, atendieron a los invitados y explicaron las características de la nueva gama Alfa 33, un vehículo con la característica personalidad deportiva de los Alfa Romeo, con línea agresiva y aerodinámica y un interior agradable y acogedor.

Pero lo más destacado de los nuevos 33 es sin duda su tecnología avanzada. La "estrella" es sin duda el Boxer 16V, la versión cumbre de la gama, con un motor de cilindros contrapuestos, 16 válvulas y 1.712 cm3, con una potencia máxima de 137 caballos que posibilitan optener una velocidad punta de 208 km/h. Puede acoplarse, de manera opcional, el sistema de frenos ABS, ya que de serie incorpora unos frenos hidráulicos de doble circuito independiente.

Los otres tres modelos son el Alfa 33 1.3, con una cilindrada de 1.351 cm3 y 88 CV; el 1.5, con 1.490 cm3 y 105 CV; el 1.7 IE, con 1.712 cm3 y 110 CV y el ya citado Alfa 33 Boxer 16V, con la misma cilindrada que el anterior -1.712 cm3-, pero con una potencia de 137 CV.

La línea de la carrocería, aún teniendo las mismas características generales de la tradicional silueta de este modelo, ha variado notablemente y como es lógico se ha mejorado. Para ello se han utilizado lo más avanzados sistemas robóticos de diseño y estudio. Asimismo se ha puesto especial interés en la protección de la chapa contra la corrosión, empleando chapas electro-galvanizadas y un ciclo de pintado de alta tecnología con cataforesis de alto espesor y con inmersión total.

En el saloncillo «Cuatro estaciones»

Presentación del libro poético «Tierra de Lontananzas», de J. Castañón

Dentro del ciclo anual de reuniones culturales, preferentemente poéticas, que viene celebrándose en el Saloncillo «Cuatro Estaciones», el pasado sábado tuvo lugar la dedicada al poeta Jesús Castañón, con motivo de la presentación de su nuevo libro poético «Tierra de lontananzas».

Numeroso público llenaba el saloncillo, entre el que figuraban varios poetas locales, atraídos por la personalidad literaria de Castañón, académico de la Institución «Tello Téllez de Meneses», de Palencia.

Jesús Castañón, catedrático actualmente de Lengua Española de la Escuela Universitaria del Magisterio, de Valladolid, fue durante veinte años, catedrático y también director del Instituto «Jorge Manrique», de Palencia. Su labor, tanto en prosa como en verso, es relevante, como se patentiza en los 15 libros o ediciones poéticas que tiene en su haber, y artículos, conferencias, colaboraciones y referencias que se hacen de él en distintas ediciones bibliográficas de España y de Inglaterra.

Al hilo de la presentación del libro, Enriqueta Palacios, poetisa palentina y promotora de este saloncillo cultural, expuso algunas observaciones sobre la personalidad de Castañón y el interés de su obra poética.

Intervinieron en el acto el propio autor del libro, así como su esposa Angeles Rodríguez Arango, también catedrática, y la componente del grupo literario Rosa María Calzada, quienes fueron dando lectura alternativamente, a los diversos poemas del recién editado volumen.

Jesús Castañón, tras confesarse palentino de espíritu y entrañado a estas tierras castellanas, tan diferentes de las suyas asturianas, explicó algunas de las motivaciones de su libro, que guardaba una constante emocional con el ser castellano y su propio ser lírico. De ambos habían nacido este poemario.

«Tierra de lontananzas» es una especie de trilogía -esta forma de hacer es muy consustancial con su obra poética-, fundamentada en tres partes: «Tríptico del recuerdo», «Elegías de Adviento» y «Cristos castellanos», versificadas en verso libre, unas veces, y, otras, asonantado, dentro de una línea lírica-épica, en la que el sentido dramático prevalece. Es volumen de 55 folios, tamaño cuarto, con ilustraciones, en cubierta y contracubierta, de Rafael Oliva y Jesús Mateo Romero, respectivamente.

Caló en el auditorio la lectura de los poemas, siempre relevantes de un fluido hacer y de un incisivo sentir de su autor, oscilando la fraseología entre la sencillez y la elucubración mental -se dijo que están inmersas en ella la espontaneidad del poeta y la elaboración del catedrático-, dentro de una forma un tanto nueva de ver y de decir estas «lontananzas» castellanas.

Al final de la presentación, hubo un coloquio exposicional y hasta crítico del libro -forma habitual de actuar de esta tertulia, que no quiere ser conformista, sino analizante. Intervinieron en el coloquio los poetas José María Fernández Nieto, Félix Buisán Citores y Carlos Urueña González, con otros asistentes. Se cerró así, con este interés coloquial, el ameno acto.

Félix Buisán Citores

RODERGAS, BARRERA & ASSOCIATS

LO QUE NOS HACE DIFERENTES

SI NO LE GUSTAN LOS REFLEJOS, CON RAYLENS SE LOS ELIMINAMOS.

RAYLENS SON CRISTALES QUE, AL ELIMINAR LOS REFLEJOS, MEJORAN LA TRANSPARENCIA. ASÍ, LA VISIÓN GANA EN NITIDEZ Y LOS OJOS NO SE OCULTAN TRAS LOS BRILLOS.

GENERAL OPTICA puede resolver este problema.

Los cristales de las gafas recogen muchos reflejos que, a veces, interfieren la visión y ocultan nuestros ojos.

Los tratamientos antirreflejantes en alta óptica, microscopios, telescopios, instrumental quirúrgico, etc. han sido llevados a las lentes de corrección visual y GENERAL OPTICA las aplica a cualquier tipo de cristal graduado.

Pida una demostración del contraste entre una lente normal y una lente tratada con el sistema antirreflejante RAYLENS. Usted decidirá cuál le interesa.

En GENERAL OPTICA ponemos a su disposición todo lo que en óptica ofrece la actual tecnología punta; esto es...

lo que nos hace diferentes.

65 OPTICAS

Mayor, 70 Tel. 74 16 11
(JUNTO A LOS CUATRO CANTONES)
PALENCIA

GENERAL® OPTICA

M.C.D.2022

RECUERDOS VIEJOS

- **Hombre herido en una reyerta**
- **Acuerdo de la Cámara de Comercio**
- **Multas a padres de unos menores**
- **Nuevos alcaldes en Villarramiel y Dueñas**

HACE 100 AÑOS
(19 de marzo de 1890)

La Guardia Civil de Cervatos detuvo en Calzadilla de la Cueza a un hombre, presunto autor del robo de 143 pesetas, cometido en la noche del 9 de marzo en una casa-parador del pueblo.

En Ampudia fue denunciado ante el Juzgado Municipal un vecino del pueblo al que habían sorprendido cazando con galgos, sin licencia y en tiempo de veda.

En la Diputación Provincial podía verse un trabajo artístico obra del joven de 18 años Antonio Martín, natural de Palencia y alumno de la Escuela de Bellas Artes de Valladolid. Se lo había regalado a la Diputación, de quien pensaba solicitar pensión que le permitiera continuar sus estudios en Barcelona.

El trabajo tenía tres partes, una superior en barro representando un medallón con busto sostenido por dos figuras mitológicas; en el centro, de madera, estaba el escudo de la provincia tallado en gran relieve y la parte baja, en yeso, era un rameado con rosetones.

José Díez Pavón tomó posesión de su destino como Director de la Cárcel Correccional.

A ls 10,15 de la noche salieron de un bar de la Plazuela de León dos hombres en actitud de reñir. Acudieron rápidamente los serenos y encontraron a uno de ellos con dos heridas de navaja en la cara y el cuello, de las que tuvo que ser curado de urgencia por el forense y posteriormente ingresar en el Hospital. El otro fue detenido y pasó a la cárcel.

HACE 75 AÑOS
(19 de marzo de 1915)

La Cámara de Comercio celebró sesión extraordinaria para debatir la proposición del vicepresidente Tomás Alonso sobre fomento del turismo, revisión del arancel de aduanas, tarifas de ferrocarriles, creación de nuevas líneas de vapores, reforma del Código de Comercio respecto a las quiebras y suspensión de pagos y otros asuntos importantes.

La Cámara tras conocer la proposición la tomó en consideración y acordó por unanimidad dirigirse a todas las Cámaras de Comercio, Industria y Navegación, recabando su opinión sobre si consideraban conveniente celebrar una asamblea para discutir esas importantes cuestiones.

La Corporación Municipal concedió permiso a un particular para construir unas alcantarillas de acometida a la general para el servicio de unas casas en las calles La Parra y Santo Domingo. También dio permiso a la Superiora de las Esclavas del Sagrado Corazón de Jesús para derribar su casa-residencia de la calle Zapata; aprobó una relación de bomberos para el pago de premios de pequeños siniestros de conformidad con lo que determinaba el Reglamento del Cuerpo y acordó contestar al Juzgado de Instrucción que las leñas procedentes del Monte eran exclusivamente de aprovechamiento vecinal. Finalmente aprobó por unanimidad una moción sobre constitución de comisiones y complemento de las mismas para que no se paralizaran los asuntos que requerían informes para su tramitación y aprobación.

En una cantina de la calle del Trompadero se desafiaron por la noche varios individuos y acabaron todos ellos pasando un buen rato en los calabozos de la Inspección Municipal.

En otra cantina de la Plazuela del Puente discutieron también cinco individuos sacando a relucir otras tantas armas blancas. Gracias a la intervención de la Guardia Civil pudo evitarse que llegaran a herirse.

En la mayoría de las parroquias e iglesias se celebraron solemnes funciones religiosas con motivo de la festividad del Patriarca San José. También se celebró en la Catedral, ocupando el Obispo por primera vez la Sagrada Cátedra para ensalzar las glorias del esposo de la Virgen.

HACE 50 AÑOS
(19 de marzo de 1940)

El Gobernador Civil impuso sendas multas de 5 pesetas cada una a los padres de seis menores residentes en palencia que, en el camino del Cerro del otero, habían maltratado a una jovencita.

La celebración religiosa de la festividad de San José había sido trasladada aquel año al día de su Patrocinio, el 2 de abril, por caer el 19 dentro de la Semana Santa.

Los numerosos alumnos de las Escuelas de los Sindicatos Católicos, que dirigían los Hermanos de La Salle, celebraron solemnemente su misa de comunión general con acompañamiento de armonium y fervorines cantados por los niños en Nuestra Señora de la Calle.

HACE 25 AÑOS
(19 de marzo de 1965)

Palencia conmemoró con la solemnidad tradicional la fiesta de San José. En todas las misas de la jornada participaron seminaristas para predicar sobre el "Día del Seminario" y se realizaron colectas con ese destino.Con motivo de su onomástica, el Obispo Don José Souto Vizoso ofició la misa rezada en la Catedral para los miembros de Acción Católica y asociaciones piadosas de Palencia. Los días 18 y 19 había recibido en el Palacio Episcopal las visitas y felicitaciones del Cabildo, el clero regular y secular, los seminaristas, las autoridades locales y provinciales y diversas representaciones.

Aquella tarde presidió la velada-homenaje que le dedicaron en el Seminario de San José, a base de números musicales preparados por los propios alumnos.

El Gobernador Civil dio posesión de su cargo el día 17 al nuevo Alcalde de Villarramiel Lorenzo Sánchez Mozo. El día 18 hizo lo propio con el nuevo Alcalde de Dueñas Felipe Velasco Caballero, maestro nacional excedente, juez de Paz y alférez provisional.

Pedro Sierra "Barruelito" era un muchacho de 18 años, natural de Barruelo de Santullán, que desde hacía unos días se encontraba en Vitoria para pedir una oportunidad como novillero. La había pedido y se la dieron, lo que venía a concretarse en que ya tenía concertadas tres novilladas entre marzo y abril. Mientras esperaba que le llegara la gloria en los ruedos el joven palentino trabajaba como camarero.

Desde el 21 en Caja Salamanca

«Concrepto'90», exposición de los constructivistas Caruncho, Evangelista e Iglesias

Bajo el epígrafe "Concrepto'90", formado por los términos concepto y concreto, se reune obra de los tres nombres del constructivismo español actual: Luis Caruncho, José María Iglesias y Carlos Evangelista. Del 21 de marzo al 2 de abril podremos ver esta exposición colectiva en la Sala Caja Salamanca de nuestra ciudad, iniciando una itinerante que la entidad de ahorro llevará después a Avila, Zamora, Salamanca y Valladolid.

Luis Caruncho (La Coruña, 1929) es un hombre de formación múltiple y compleja donde mandan el dinamismo, la curiosidad y la heterodoxia, marcando su forma de crear y construir en la pintura, la escultura y el grabado.

José María Iglesias (Madrid, 1933), pintor y crítico de Arte, conoció desde muy joven la poesía y la pintura surrealista y desde ahí todo el arte contemporáneo en general y de forma particular la pintura. Pronto se centró su interés fundamental en las tendencias constructivas y desde 1959 comenzó a participar en exposiciones de vanguardia.

Carlos Evangelista (Salamanca, 1943) inició en 1970 una serie de relieves constructivistas y eso le supuso desarrollar su labor artística en colaboración con la arquitectura para numerosos edificios españoles y extranjeros, sin abandonar la producción de piezas independientes.

Los funcionarios volvieron a sus puestos

Normalidad en la prisión provincial

A partir de esta mañana la normalidad ha vuelto a la prisión provincial, después de varios días de conflicto en los que los funcionarios secundaron el paro convocado por las centrales sindicales en todo el Estado, en respuesta a la muerte en atentado terrorista del compañero Angel Mota Iglesias, natural de la provincia de Zamora y destinado en la cárcel de Martutene (San Sebastián), así como para exigir al Ministerio de Justicia que cumpla los acuerdos sobre seguridad de los funcionarios a los que se llegó en una mesa de negociación en agosto de 1989.

El paro de los últimos días había sido convocado exclusivamente por la CSIF, organización sindical mayoritaria dentro de este sector y apoyado también por la USO, quedando descolgadas CC.OO. y UGT. En el centro penitenciario palentino el paro ha sido secundado mayoritariamente, con asambleas permanentes durante el día en la entrada del recinto carcelario, aunque los servicios mínimos han garantizado, dentro de lo que cabe, la normalidad en el centro. El turno de mañana de hoy lunes ya se ha incorporado en su totalidad y hay que decir que algunos funcionarios se han desplazado hasta Madrid para estar presentes en la manifestación ante el Ministerio de Justicia.

Ayudas de la Diputación para parques infantiles

1.– Podrán solicitar este tipo de ayudas exclusivamente los Ayuntamientos y Junta Vecinales de menos de 500 habitantes que en anteriores convocatorias no hayan disfrutado de estas ayudas.

2.– El Ayuntamiento y Junta Vecinal acreditarán la propiedad o derecho de superficie del terreno donde se ubique el servicio, que además, deberá reunir las debidas condiciones para la instalación del Parque, en cuanto se refiere a situación, capacidad y seguridad en relación con las vías adyacentes.

3.– Acuerdo del Pleno del Ayuntamiento o Junta Vecinal, con el compromiso de aportación del terreno, así como el de sufragar la parte que dentro del presupuesto de la obra corresponda a la Corporación.

4.– Certificado con relación al Censo de la población infantil que pueda utilizar el Parque.

5.– Si existe o no instalaciones de este tipo.

6.– El plazo de presentación de instancias se cerrará un mes a partir de su publicación en el "Boletín Oficial" de la provincia.

EL TIEMPO

Los cielos están en la Comunidad de Castilla y León algo nubosos con nubes de tipo medio y alto, aunque predominan los grandes claros, informó el Centro Meteorológico Zonal del Duero.

Mañana continuará el tiempo seco y soleado, el viento soplará flojo del sureste y el ambiente continuará muy templado.

M.C.D.2022

ATLETISMO

Albentosa, vencedor del Cross Internacional de Haro

Sidney Maree sólo fue séptimo

Haro (La Rioja). (Efe).

José Manuel Albentosa se adjudicó ayer el VII Cross Internacional "Ciudad de Haro", de 10.475 metros, mientras el estadounidense Sidney Maree explusmarquista del mundo de 5.000 metros, que dominó la carrera durante los cuatro primeros kilómetros, se clasificó en séptima posición.

En la primera de las cinco vueltas al circuito de "El Ferial" el portugués Avelino Frías impuso un fuerte ritmo, por lo que se formó un grupo de cabeza con una docena de atletas, entre los que estaban Maree, San Martín, Asensio, Rosario, Merino y Cándido Alario. Cándido Alario termina así su temporada de cross y ahora se dedicará a preparar la pista.

Mediada la carrera, el grupo de cabeza se redujo a siete atletas, pero Avelino Frías y Sidney Maree cedieron poco a poco ante la potente zancada de José Manuel Albentosa, quien a los siete kilómetros de carrera dejó atrás al resto de atletas, a pesar de los esfuerzos de San Martín de evitar la fuga.

Destacado claramente Albentosa, San Martín dedicó sus esfuerzos para luchar por el segundo puesto, lo que finalmente logró al batir en los últimos metros a Asensio, Guerra y Sánchez Vargas. Maree y Frías, por su parte, se clasificaron en sexta y séptima posición, respectivamente.

José Manuel Albentosa recibió, entre otros premios, su peso en vino de Rioja, que el comité organizador calculó en sesenta botellas.

La clasificación de la prueba fue la siguiente:

1.-José Manuel Albentosa, 31-26.
2.-Javier San Martín, 31-29.
3.-Valeriano Asensio.
4.-Francisco Guerra.
5.-Sánchez Vargas.
6.-Avelino Frías (Por.).
7.-Sidney Maree (USA).
8.-Fernando Santos (Por.).
9.-Mariano Castro.
10.-Juan José Rosario.
11.-Francisco Villameriel.
12.-Angel Gómez Maeso.

MARATON CATALUÑA: EL DANES ALLAN ZACHARIASSEN REPITIO EL EXITO LOGRADO EN 1983

Barcelona. (Efe).

El atleta danés Allan Zachariassen, con un tiempo de 2-16-28, ha sido el ganador de la XIII Maratón Cataluña disputada ayer entre Mataró y el Estadio Olímpico de Montjuich, triunfo con el que repite el éxito que logró en 1983.

El maratón, en el que han participado más de 3.500 atletas y que estrenaba nuevo recorrido, probablemente el que tendrá, con ligeros retoques, en los Juegos Olímpicos de Barcelona, contó con la participación del italiano Gianni Poli, vencedor de la maratón de Nueva York en 1986 y que tenía la mejor marca de todos los que intervinieron en la carrera.

Sin embargo, Poli, que cobró un importante fijo de salida, comunicó ya a los organizadores que se retiraría a media carrera, y así lo hizo en el km. 23, después de dar un fuerte tirón al grupo de cabeza.

A partir de este kilómetro fue el mexicano Castillo el que se puso al frente de los corredores, e impuso un fuerte ritmo que sólo siguió a muy pocos metros de distancia el danés, que parecía guardarse fuerzas para la subida final que conduce al estadio olímpico.

A falta de unos siete kilómetros y ya en las calles de Barcelona, Zachariassen da el definitivo paso y adelanta a Castillo, al que relega al segundo puesto.

El primer español clasificado ha sido Rafael Morales, lo que ha supuesto una verdadera sorpresa al llegar en el sexto lugar de la prueba, con un tiempo de 2-20-20, mientras que en mujeres la vencedora ha sido la española Elisenda Pocurull, con 2-43-11.

Con un salto de 6,05

Bubka volvió a batir el récord mundial del pértiga en sala

Donetsk (Unión Soviética). (Efe).

El atleta soviético Serguei Bubka batió, con un salto de 6,05 metros, su propio récord mundial de pértiga en pista cubierta en el curso de la competición denominada Másters de Pértiga, disputada en Donetsk

La plusmarca mundial anterior en sala databa del 11 de febrero de 1989, cuando el propio Serguei Bubka saltó 6,03 metros en Osaka (Japón).

Bubka se alzó con la victoria en el Másters de la ciudad ucraniana en pugna con dos de sus compatriotas: Grigori Egorov, clasificado segundo con 5,85 metros, y Rodion Gataulin, tercero con la misma marca pero con mayor número de intentos.

AJEDREZ

Tablas en la sexta partida de la final del Torneo Candidatos

Karpov, a 2,5 puntos de la victoria

Kuala Lumpur. (Efe).

El soviético Anatoly Karpov acordó tablas ayer con el holandés Jan Timman en la sexta partida de la final del Torneo de Candidatos al título mundial de ajedrez y se sitúa a 2,5 puntos de la victoria final, que le permitiría enfrentarse a su compatriota Garri Kasparov, el título en juego.

Karpov aventaja a su rival por cuatro puntos a dos tras la partida de ayer, en la que se planteó la defensa Benoni moderna por primera vez en el encuentro, previsto a doce partidas aunque concluirá cuando uno de los jugadores alcance 6,5 puntos.

Las tablas se acordaron después de una lucha que se prolongó durante 62 movimientos, con Karpov al mando de las blancas.

A diferencia de las primeras partidas, Timman empleó la defensa Benoni –en lugar de la Grunfeld– para construir una posición defensiva que llevó a Karpov a ofrecer el reparto del punto pese a que llegó a disponer de una posición ventajosa.

El peón de ventaja que tenía Karpov al final no era suficiente para conseguir la victoria y además el ex-campeón del mundo tuvo dificultades, como en casi todas las partidas disputadas, para llegar al control de tiempo.

En el movimiento 19, Timman sacrificó un peón para abrir en provecho de sus torres la columna caballo de dama. Karpov, sin embargo, sacó partido del intercambio de piezas en el medio juego, pero al llegar a un final de torre y peones, los apuros de tiempo le hicieron cometer algunas imprecisiones.

Tras seis horas de lucha en las que Timman estuvo a punto de perder sus remotas esperanzas en recuperación, Karpov, salvado el obstáculo del segundo control de tiempo en la jugada 60, propuso tablas a su rival.

QUINIELA HIPICA

Cuando se lleva escrutado el noventa por ciento de la Quiniela Hípica
de ayer domingo, tan sólo ha aparecido un boleto con las seis carreras acertadas, por lo que su poseedor puede percibir unos 4.294.000 pesetas.

Con cinco carreras acertadas han aparecido 236 boletos, que puede percibir unas 16.000 pesetas.

La recaudación de esta semana ha ascendido a 15.617.450 ptas.

Combinación ganadora:

1.ª carrera: (1) El Americano.
2.ª carrera: (8) La Nación.
3.ª carrera: (1) Robertiya, (10) Manli, (11), Peineta, (2) Romira.
4.ª carrera: (7) Noticia y (14) Doña Tina.
5.ª carrera: (15) El Havre.
6.ª carrera: (2) Attitude.

M.C.D.2022

LA LIGA FUTBOLISTICA

Resultados y clasificaciones

PRIMERA DIVISION

RESULTADOS

Tenerife-Real Sociedad	2-2
Celta-Rayo Vallecano	0-0
Logroñés-Barcelona	1-2
At. Madrid-Mallorca	2-0
Gijón-Castellón	0-0
Valencia-Oviedo	3-0
Cádiz-Osasuna	0-0
Málaga-Valladolid	0-1
Sevilla-Zaragoza	4-0
Ath. Bilbao-Real Madrid	1-1

CLASIFICACION

	J.	G.	E.	P.	F.	C.	Ptos.
1.—Real Madrid	30	21	7	2	85	28	49+19
2.—Barcelona	30	18	4	8	69	31	40+10
3.—At. Madrid	30	16	8	6	42	27	40+10
*.—Valencia	30	14	12	4	50	35	40+10
5.—Sevilla	30	16	4	10	54	35	36+ 6
6.—Real Sociedad	30	13	10	7	38	30	36+ 6
7.—Osasuna	29	12	10	7	36	32	34+ 6
8.—Oviedo	30	10	12	8	30	31	32+ 2
9.—Ath. Bilbao	30	10	11	9	29	28	31+ 1
10.—Mallorca	30	9	13	8	27	29	31+ 1
11.—Logroñés	29	13	4	12	32	37	30– 2
12.—Zaragoza	30	11	7	12	41	46	29+ 1
13.—Castellón	30	7	12	11	22	37	26– 4
14.—Gijón	30	9	7	14	28	27	25– 5
15.—Tenerife	30	7	9	14	34	45	23– 9
16.—Valladolid	30	6	9	15	22	35	21– 7
17.—Málaga	29	6	8	15	17	40	20– 8
18.—Cádiz	30	7	6	17	19	50	20–10
19.—Celta	30	3	12	15	19	37	18–14
20.—Rayo Vallecano	29	4	7	18	25	59	15–13

PARTIDOS PARA LA PROXIMA JORNADA

Real Madrid-Tenerife
Real Sociedad-Celta
Rayo Vallecano-Logroñés
Barcelona-At. Madrid
Mallorca-Gijón
Castellón-Valencia
Oviedo-Cádiz
Osasuna-Málaga
Valladolid-Sevilla
Zaragoza-Ath. Bilbao

SEGUNDA DIVISION

RESULTADOS

Bilbao Ath.-Betis	0-0
Eibar-Sestao	1-0
Salamanca-Palamós	1-1
Elche-Jerez	1-0
Castilla-Levante	3-1
Huelva-Murcia	0-1
Burgos-Coruña	3-0
Figueras-Las Palmas	1-1
Español-Santander	1-0
Sabadell-At. Madrileño	2-0

CLASIFICACION

	J.	G.	E.	P.	F.	C.	Ptos.
1.—Burgos	28	14	11	3	41	16	39+11
2.—Bilbao Ath.	28	13	11	4	44	26	37+ 7
3.—Betis	28	12	11	5	28	18	35+ 7
4.—Palamós	28	10	12	6	23	21	32+ 4
5.—Español	28	11	9	8	31	22	31+ 3
6.—Sabadell	28	10	11	7	33	27	31+ 3
7.—Las Palmas	28	10	9	9	30	30	29+ 3
8.—Coruña	28	12	5	11	30	31	29+ 3
9.—Figueras	28	9	11	8	29	34	29+ 1
10.—Salamanca	28	11	6	11	27	22	28– 2
11.—Santander	28	10	8	10	26	25	28+ 2
12.—Murcia	28	8	11	9	27	30	27+ 1
13.—Sestao	28	9	9	10	23	22	27– 1
14.—Elche	28	7	11	10	27	30	25– 5
15.—Jerez	28	6	12	10	17	26	24– 4
16.—Levante	28	5	14	9	25	33	24– 4
17.—Eibar	28	7	8	13	24	33	22– 8
18.—At. Madrileño	28	5	12	11	27	40	22– 6
19.—Castilla	28	7	7	14	21	32	21– 7
20.—Huelva	28	8	4	16	27	42	20– 8

PARTIDOS PARA LA PROXIMA JORNADA

At. Madrileño-Bilbao Ath.
Betis-Eibar
Sestao-Salamanca
Palamós-Elche
Jerez-Castilla
Levante-Huelva
Murcia-Burgos
Coruña-Figueras
Las Palmas-Español
Santander-Sabadell

SEGUNDA DIVISION «B»

GRUPO I

RESULTADOS

Pegaso-Alcalá	0-1
Cambados-Ponferradina	1-0
Ferrol-Getafe	0-0
Lalín-Lugo	1-0
Moscardó-Spoting At.	1-0
Avilés Ind.-Endesa	0-0
Langreo-Pontevedra	0-2
Leganés-Arosa	3-0
Leonesa-Orense	1-0
Avila-Toledo	2-2

CLASIFICACION

	J.	G.	E.	P.	F.	C.	Ptos.
1.—Avilés Ind.	28	17	9	2	38	18	43+15
2.—Getafe	28	13	12	3	38	19	38+10
3.—Cambados	28	15	7	6	35	19	37+ 7
4.—Leganés	28	13	10	5	35	19	36+ 8
5.—Leonesa	28	10	14	4	28	20	34+ 6
6.—Lugo	28	13	7	8	34	25	33+ 5
7.—Ponferradina	28	13	5	10	44	26	31+ 3
8.—Avila	28	8	13	7	34	34	29+ 1
9.—Pontevedra	28	9	11	8	30	30	29+ 3
10.—Langreo	28	10	6	12	29	37	26– 2
11.—Moscardó	28	7	12	9	24	31	26– 2
12.—Alcalá	28	8	9	11	28	29	25– 3
13.—Ferrol	28	5	14	9	29	33	24– 6
14.—Orense	28	8	8	12	16	23	24– 2
15.—Pegaso	28	6	12	10	23	31	24– 6
16.—Toledo	28	9	5	14	38	44	23– 5
17.—Lalín	28	8	6	14	26	35	22– 8
18.—Endesa	28	4	14	10	26	45	22– 4
19.—Spórting At.	28	6	9	13	24	35	21– 7
20.—Arosa	28	2	9	17	19	45	13–13

GRUPO II

RESULTADOS

Barbastro-Baracaldo	0-2
Aragón-Basconia	4-0
Lérida-Laredo	6-0
Osasuna P.-Andorra	2-1
Durango-Fraga	2-0
Endesa-Andorra-Calahorra	4-0
Mirandés-Binéfar	0-2
Numancia-Mollerusa	0-0
Santurce-San Sebastián	1-0
Teruel-Lemona	1-1

CLASIFICACION

	J.	G.	E.	P.	F.	C.	Ptos.
1.—Lérida	28	18	5	5	60	24	41+11
2.—Osasuna Prom.	28	17	7	4	37	20	41+11
3.—Mollerusa	28	16	5	7	44	19	37+11
4.—Andorra	28	14	8	6	44	34	36+ 8
5.—San Sebastián	28	13	8	7	34	22	34+ 8
6.—Lemona	28	7	19	2	24	17	33+ 5
7.—Durango	28	10	13	5	30	26	33+ 5
8.—Aragón	28	11	9	8	42	34	31+ 1
9.—Endesa-Andorra	28	10	9	9	37	31	29+ 1
10.—Basconia	28	10	7	11	27	34	27– 1
11.—Binéfar	28	9	8	11	31	30	26
12.—Santurce	28	10	6	12	35	42	26– 2
13.—Numancia	28	8	8	12	27	36	24– 4
14.—Teruel	28	8	7	13	33	36	23– 5
15.—Mirandés	28	8	7	13	32	40	23– 5
16.—Laredo	28	9	5	14	28	47	23– 5
17.—Fraga	28	7	8	13	28	46	22– 6
18.—Baracaldo	28	7	7	14	30	36	21– 7
19.—Barbastro	28	3	9	16	25	46	15–15
20.—Calahorra	28	6	3	19	24	52	15–11

GRUPO III

RESULTADOS

Granada-Sevilla At.	0-0
Córdoba-At. Marbella	1-0
Ceuta-Jaén	3-0
Linense-Albacete	2-3
Maspalomas-Mérida	1-2
Badajoz-U.D. Melilla	0-0
At. Sanluqueño-Tomelloso	1-1
Linares-Salud	5-0
Estepona-Marino	0-1
Utrera-Telde	1-1

GRUPO IV

RESULTADOS

Alcoyano-Ibiza	1-1
Cartagena-Barcelona At.	1-2
Eldense-Gerona	4-0
Manlleu-Alcira	1-0
Torrevieja-Gandía	1-3
Villarreal-Hércules	1-1
At. Baleares-Sp. Mahonés	1-2
Mallorca-Benidorm	1-2
Hospitalet-Olímpic	1-3
Gimnástico-Orihuela	0-0

TERCERA DIVISION

GRUPO VIII

RESULTADOS

Astorga-Arandina	1-1
PALENCIA-C. León	4-0
Valladolid Pr.-Almazán	2-0
Medinense-Briviesca	1-1
Segoviana-Lermeño	1-0
Zamora-Benavente	2-0
HERRERA-Salmantino	1-1
Bembibre-San José	1-1
Endesa-La Bañeza	1-1
Hullera-Whisky Dyc	0-1

CLASIFICACION

	J.	G.	E.	P.	F.	C.	Ptos.
1.—Valladolid Pr.	28	21	3	4	70	19	45+15
2.—PALENCIA	28	19	4	5	55	19	42+12
3.—Arandina	28	13	9	6	47	29	35+ 5
4.—Astorga	28	12	9	7	35	28	33+ 3
5.—Bembibre	28	12	7	9	28	21	31+ 3
6.—Salmantino	28	11	8	9	38	24	30+ 4
7.—Lermeño	28	11	8	9	35	32	30+ 2
8.—Segoviana	28	11	8	9	31	31	30+ 2
9.—Briviesca	28	10	10	8	37	38	30+ 2
10.—Zamora	28	13	3	12	39	31	29+ 1
11.—Medinense	28	10	9	9	31	28	29– 1
12.—Almazán	28	11	6	11	40	34	28+ 4
13.—Hullera	28	7	12	9	26	36	26– 2
14.—Whisky Dyc	28	9	7	12	30	41	25– 3
15.—Benavente	28	7	8	13	25	39	22– 4
16.—La Bañeza	28	5	10	13	25	40	20– 8
17.—HERRERA	28	5	9	14	26	46	19– 9
18.—Endesa	28	7	5	16	33	55	19– 9
19.—San José	28	7	5	16	24	62	19– 7
20.—C. León	28	6	6	16	27	49	18–10

PARTIDOS PARA LA PROXIMA JORNADA

Whisky Dyc-Astorga
Arandina-PALENCIA
C. León-Valladolid Pr.
Almazán-Medinense
Briviesca-Segoviana
Lermeño-Zamora
Benavente-HERRERA
Salmantino-Bembibre
San José-Endesa
La Bañeza-Hullera

REGIONAL PREFERENTE

GRUPO B

RESULTADOS

GUARDO-Trueba	4-1
Valeránica-Alcázar	1-1
FROMISTA-San Esteban	1-1
VILLADA-Atco. Burgalés	2-3
Covaleda-AGUILAR	5-1
Villarcayo-VENTA DE BAÑOS	0-2
Trespaderne-VELILLA	1-0
CARRION-OSORNO	4-1

CLASIFICACION

	J.	G.	E.	P.	F.	C.	Ptos.
1.—Atco. Burgalés	24	15	5	4	48	15	35+11
2.—V. DE BAÑOS	24	15	4	5	52	18	34+12
3.—AGUILAR	24	15	3	6	52	21	33+ 9
4.—GUARDO	24	14	5	5	46	25	33+ 7
5.—Covaleda	24	13	4	7	44	33	30+ 6
6.—Trespaderne	24	12	4	8	41	32	28+ 4
7.—CARRION	24	11	6	7	35	32	28+ 4
8.—San Esteban	24	10	7	7	35	29	27+ 3
9.—Alcázar	24	10	4	10	35	31	24
10.—VELILLA	24	8	6	10	36	40	22
11.—VILLADA	24	8	5	11	31	40	21– 3
12.—Villarcayo	24	8	4	12	33	39	20– 4
13.—Valeránica	24	7	6	11	26	39	20– 6
14.—OSORNO	24	8	3	13	31	48	19– 5
15.—FROMISTA	24	1	3	20	14	60	5–19
16.—Trueba	24	1	3	20	29	86	5–19

PARTIDOS PARA LA PROXIMA JORNADA

OSORNO-GUARDO
Trueba-Valeránica
Alcázar-FROMISTA
San Esteban-VILLADA
Atco. Burgalés-Covaleda
AGUILAR-Villarcayo
VENTA DE BAÑOS-Trespaderne
VELILLA-CARRION

M.C.D.2022

-PRIMERA DIVISION-

1-1 y lanzamientos masivos en San Mamés

Reaccionó el Athlétic ante el conservadurismo del R. Madrid

ATH. BILBAO, 1;
REAL MADRID, 1

Athlétic Bilbao: Biurrun; Lacabeg, Alcorta, Andrinúa, Aguirrechu; Escurza, Salinas (m. 69, Urrutia), Lizarralde (m. 84, Estíbariz), Garitano; Loren y Mendiguren.

Real Madrid: Buyo; Hierro, Ruggeri, Sanchís, Gordillo (m. 39, Julio LLorente); Chendo, Michel, Schuster, Martín Vázquez; Butragueño (m. 63, Tendillo) y Hugo Sánchez.

GOLES

0-1. Minuto 14: Hugo Sánchez, de penalty cometido sobre él mismo. 1-1. Minuto 70: Mendiguren, desde el suelo, aprovecha un error de Buyo y la defensa para tocar el balón dentro del área pequeña y marcar.

ARBITRO

López Nieto (andaluz). Mostró la tarjeta amarilla a los locales Lacabeg, Salinas, Escurza, Mendiguren y Urrutia y a los visitantes Chendo y Sanchís.

INCIDENCIAS

Cerca de 40.000 espectadores, el sábado, en San Mamés. Antes de comenzar el partido, jóvenes encapuchados quemaron una bandera española. Antes de comenzar la segunda mitad, se produjo en el fondo norte un lanzamiento masivo de naranjas y trozos de bocadillos sobre las inmediaciones de Buyo que impidió durante más de 5 minutos que se reanudara el choque ante lo que el colegiado amenazó reiteradamente con suspender el partido.

A Buyo le tiraron de todo en San Mamés y terminaron poniéndole nervioso.

COMENTARIO

La reacción del Athlétic tras el descanso y el temeroso conservadurismo demostrado por el Real Madrid sirvieron para que partido jugado en San Mamés finalizara con empate a un gol cuando los visitantes parecían haber controlado el juego tras marcar su tanto.

La iniciativa correspondió sin embargo a los de Toshack desde los primeros instantes merced a una infranqueable presión en todo el campo que impedía maniobrar a los bilbaínos.

El dominio visitante se tradujo en el gol marcado por Hugo Sánchez al transformar un dudoso penalty cometido por Aguirrechu en una acción en la que el mejicano parecía haber perdido la opción de controlar el balón.

Los bilbaínos trataron de reaccionar ante la adversidad, pero no fueron capaces de inquietar siquiera a su rival, un Real Madrid dominador de la situación y que pudo haber sentenciado el enfrentamiento antes del descanso de haber tomado algún riesgo más.

En la continuación el Athlétic utilizó las mismas armas que en la primera mitad, pero con el aderezo de una mayor presión en el centro del campo y se encontró con un Real Madrid inopinadamente conservador y que limitaba su poder ofensivo a enviar balones largos sobre el solitario Hugo Sánchez.

Decididamente asumida la vocación defensiva, Toshack puso en juego a Tendillo en sustitución de un desdibujado Butragueño, que erró una clara ocasión en el minuto 60, con lo que el Real Madrid jugó con 4 centrales que tuvieron trabajo extra para despejar los abundantes balones que bombearon los vascos en busca de un improbable fallo de la zaga visitante.

Los bilbaínos no eran capaces de crear ocasiones de gol y tuvo que ser un error de Buyo y la defensa el que permitiera que Mendiguren hiciera gala de un excepcional oportunismo para marcar el empate.

Con el 1-1, el Athlétic insistió en su dominio y el Real Madrid abundó algó más en sus contraataques, pero ni uno ni otro hicieron lo suficiente para desnivelar la balanza, por lo que el encuentro concluyó con un empate que no dejó descontento a nadie.

QUINIELA GANADORA

1.	Tenerife – Real Sociedad	X
2.	Celta – Rayo Vallecano	X
3.	Logroñés – Barcelona	2
4.	At. Madrid – Mallorca	1
5.	Gijón – Castellón	X
6.	Valencia – Real Oviedo	1
7.	Cádiz – At. Osasuna	X
8.	Málaga – Real Valladolid	2
9.	Sevilla – Real Zaragoza	1
10.	Ath. Bilbao – Real Madrid	X
11.	Eibar – Sestao	1
12.	Salamanca – Palamós	X
13.	Huelva – R. Murcia	2
14.	Español – Santander	1
P.15.	Bilbao Ath. – Betis	X

Importante triunfo del Valladolid en Málaga

MALAGA, 0;
VALLADOLID, 1

Málaga: Jaro; Antonio (José Luis, m. 81), Alvarez, Ruiz, Merino; Azuaga (Rivas, m. 45), Matosas, Lauridsen; Toledano, Paquito y Villa.

Valladolid: Ravnic; Patri, Lemos, Walter, Gonzalo; Moya, Caminero, Minguela; Peña, Jankovic (Damián, m. 80) e Hidalgo (Manolo, m. 85).

GOL

0-1. Minuto 54: Jankovic, al lanzar una falta desde la media luna del área malaguista.

ARBITRO

Jiménez Moreno (canario). Mostró cartulina amarilla a Jankovic.

Unos 12.000 espectadores en "La Rosaleda", en partido adelantado a petición del Valladolid por su participación, el próximo miércoles, en la Recopa de Europa.

El Real Valladolid dejó, con su victoria a domicilio, al Málaga con 8 negativos, aunque lo cierto es que uno y otro equipo hicieron un pésimo partido en el que apenas hubo ocasiones de gol.

En el primer periodo ninguno de los equipos creó ocasiones de peligro, y basta decir que el Málaga tan sólo lanzó en dos ocasiones a puerta, en los minutos 15 y 37, mientras que el Valladolid se limitó a bombear balones sobre el área pequeña local.

El Valladolid, que colocó a 5 defensas y un solo hombre en punta -Peña-, planteó el partido con el objetivo de asegurar el empate y poder aprovechar algún contragolpe, como así fue.

El Málaga ha sido incapaz de traspasar la barrera de jugadores pucelanos, agolpados en el centro del campo, y no encontró en ningún momento del encuentro la forma de hacerlo.

Al final, derrota de un Málaga que se hunde en la tabla ante un rival directo que lucha por salir también de esa zona de descenso.

En el capítulo de destacados hay que mencionar a Minguela y Moya por parte del Valladolid y a Merino por el Málaga.

NISSAN PATROL – NISSAN VANETTE
FURGONES – CAMIONES
Concesionario:
VIVAPA, S. A.
EXPOSICION Y VENTA
Avda. Manuel Rivera, 12 - Tfnos. 721446 y 721448
RECAMBIOS: Polígono Industrial P-1 C/ Extremadura. Tfnos. 730200 y 730204
TALLERES: Polígono Industrial P-1 C/ Extremadura. Tfno. 729320
PALENCIA

M.C.D.2022

-PRIMERA DIVISION-

Con mejor esquema de juego

El Barcelona ganó en Logroño

LOGROÑES, 1
BARCELONA, 2

Logroñés: Islas; Cristóbal, Herrero, Maqueda, López Pérez, Aragón, Martín, Sarabia (Vilchez, m. 76), Pedro, Alzamendi (Linde, m. 76) y Rosagro.

Barcelona: Zubizarreta; Urbano, Alexanco, Koeman, Aloisio, Bakero (Valverde, m. 88), Eusebio, Laudrup, Roberto, Salinas (Soler, m. 64) y Beguiristáin.

GOLES:

1-0. M. 29: Sarabia, en disparo cruzado, tras un contraataque logroñesista que sorprendió a la defensa barcelonista.

1-1. M. 55: Alexanco de cabeza, tras saque de una falta próxima al córner.

1-2. M. 62: Beguiristáin sorprende a la defensa local y marca de cerca, por debajo de Islas.

Arbitro: Urío Velázquez, del Colegio Guipuzcoano. Amonestó con tarjeta amarilla a Martín y Maqueda, por juego peligroso, y a Sarabia por protestar.

Incidencias: Buena entrada en Las Gaunas, con 13.500 espectadores, y una taquilla oficial de 7.312.000 pesetas. Presenciaron el encuentro desde la tribuna central el seleccionador de los sub-21, Chus Pereda, y el entrenador del Real Madrid, Toshack. (Milla presenció el partido desde el banquillo).

Beriguistain marcó el gol del triunfo del Barcelona

Comentario:

El F. C. Barcelona controló bien el encuentro, con una mejor posición en la línea central, con lo que contrarrestó con solvencia la mayor codicia del Logroñés, que, aunque realizó momentos de buen juego, tuvo muchas dificultades para contraatacar.

Intentó sorprender el Logroñés desde el principio, con mayor rapidez en sus acciones, pero pronto el Barcelona impuso la firmeza de su cobertura, con marcajes férreos sobre los puntas riojanos, y también con mayor dominio en el centro.

A pesar de que el Logroñés llevaba la iniciativa, con más decisión atacante, el contraataque barcelonista creó situaciones embarazosas en el área local, como la salvada, en el minuto 20, por Islas, al rechazar un disparo a bocajarro de Julio Salinas. Tras el gol riojano, apenas comenzado el segundo tiempo, el Logroñés ofreció unos momentos de fútbol de calidad, con internadas bien coordinadas e incisivas, que a punto estuvieron de aumentar la ventaja, pero se mostró descontrolado en los últimos metros.

Pero pronto el contraataque del Barcelona, que nunca perdió el control territorial del centro, reaccionó con acciones rápidas y presión sobre la portería local, hasta el cabezazo de Alexanco que igualó el marcador.

El Logroñés no reaccionó, sino que se embarulló y amedrantó, ante la mayor presión barcelonista y ante las frecuentes faltas junto al área con que Urío Velázquez, muy protestado todo el partido, le castigó, con la consiguiente peligrosidad en los chupinazos de Koeman. Tras el segundo gol del Barcelona, en uno de los frecuentes contraataques con que sorprendió a la cobertura local, se hizo más claro su control territorial, aunque los riojanos incrementaron su codicia en el último cuarto de hora, pero que no cuajó, al encontrar ya a un rival perfectamente asentado atrás, sin apenas apuros.

El Gijón no marca ni de penalty

Y el Castellón se llevó un punto

GIJON, 0; CASTELLON, 0

Spórting de Gijón: Ablanedo II, Tati, Abelardo, Ablanedo I, Jiménez, Alcázar (Manjarín, m. 67), Vermezovic, Joaquín, Narciso, Emilio y Villa (Oscar, m. 88).

Castellón: Emilio; Ximet, Trigos (Bonhof, m. 54), Javi, Manchado, Ayúcar, Pelleti, Fernández, Cabrera, Víctor y Raúl (Alejandro, m. 67).

Arbitro: Sánchez Moreno, del colegio madrileño. Mostró tarjeta amarilla a Javi, en el minuto 18, por un agarrón a Narciso.

Unos 16.000 espectadores asistieron al encuentro en el estadio de El Molinón. La recaudación ascendió a 2.220.000 pesetas.

El Spórting y el Castellón disputaron un partido de bostezo, para olvidar sobre todo en la segunda parte, en la que los locales no marcaron ni de penalti cuando el árbitro Sánchez Moreno señaló una pena máxima en el último minuto.

El conjunto gijonés tuvo una tarde aciaga en la que su línea de centro del campo no funcionó en ningún momento pese a que el entrenador del Castellón no ordenó marcajes férreos y Joaquín jugó sin un marcador fijo.

El partido estaba dominado territorialmente por el Spórting que volvió a inquietar a la defensa del Castellón en el minuto 22, en un nuevo cabezazo de Joaquín que se estrelló contra el larguero.

Tras el descanso, ni sportinguistas ni castellonenses lograron crear una sola ocasión clara de gol. El delantero centro del Castellón, Cabrera se mostró muy peleón pero sin remates claros.

El partido pudo decidirse en el último minuto con un penalti muy protestado por los jugadores del Castellón que Emilio lanzó raso y suave a la izquierda del portero, quien no tuvo excesivas dificultades para detener el disparo del sportinguista.

2-0 al Mallorca

El At. Madrid venció, pero sigue sin convencer

AT. MADRID, 2
MALLORCA, 0

At. Madrid: Abel; Tomás, Ferreira, Donato, Juan Carlos, Alfredo, Marina, Orejuela, Manolo, Baltazar y Aguilera (Pizo Gómez, m. 81).

Mallorca: Ezaki; García Cortés (Vidal, m. 63), Vulic, Fradera, Serer, Parra, Sala, Nadal, Calderón, Guillermo y Alvaro.

GOLES:

1-0. M. 30: Ezaki consigue rechazar un penalti lanzado por Baltazar, pero el balón vuelve al brasileño que marca a puerta vacía.

2-0. M. 75: Centro desde la izquierda de Alfredo que Manolo remata a placer de cabeza, tras un estrepitoso fallo en su salida de Ezaki.

Arbitro: Peraita Ibáñez, del Colegio Valenciano. Mostró tarjetas amarillas a Donato y Serer.

Incidencias: Unas 20.000 personas acudieron al estadio Vicente Calderón, en tarde soleada.

Manolo volvió a redondear la victoria del At. Madrid

El Atlético de Madrid logró una victoria poco convincente sobre el Real Mallorca, puesto que los hombres de Joaquín Peiró, que ayer se presentaba ante la afición madrileña, ofrecieron un pésimo encuentro en el que evidenciaron su falta de compenetración con numerosas pérdidas de balón y, sobre todo, la ausencia de un verdadero constructor del juego en el centro del campo.

El Mallorca, por su parte, pecó de excesivas precauciones defensivas, aunque en la primera media hora de juego llevó la iniciativa del partido y pudo haber puesto en más de un aprieto a la insegura zaga local.

La segunda parte mejoró algo el juego de ambos equipos.

Sin descuidar su nutrida defensa, el Mallorca realizó algunos contraataques que dejaron en evidencia la cobertura local, como un fallo de Ferreira que aprovechó Calderón, en el minuto 69, pero Alvaro no culminó la cesión de su compañero al lanzar el balón contra el cuerpo de Abel.

Seis minutos después llegó el segundó gol local, gracias a un clamoroso fallo en su salida del meta marroquí, mientras que Alvaro, en el minuto 80, volvió a desperdiciar una clara oportunidad de batir a Abel.

El viento, protagonista

Cádiz y Osasuna apenas crearon peligro

CADIZ, 0; OSASUNA, 0

Cádiz: Bermell; Raúl, Carmelo, Oliva, Barla, Canillas, Manolito, Montero, Poli, Lajos (José, m. 72) y Husillos.

Osasuna: Unanua; De Luis, Martínez, Sánchez, Pepín, Larrainzar, Ibáñez, Martín (Grimes, m. 75), Sola (Berastegui, m. 89), Ciganda y Urban.

Arbitro: Carcelén García, del colegio madrileño. Mostró tarjeta amarilla a Martínez.

Fuerte viento de Levante, unos 10.000 espectadores en Carranza y taquilla de 1.480.000 pesetas. El portero Szendrei, al no estar en el once inicial, se negó a ser suplente, por lo que tuvo que estar en el banquillo Mayé.

El fuerte viento de Levante ha sido el protagonista en uno de los peores partidos de la temporada en el Carranza, en el que el Cádiz sumó un negativo más ante un Osasuna que anda en busca de una plaza para la UEFA, pero no hizo méritos para llevarse el positivo que logró.

El conjunto navarro vino a defender e intentar sorprender en el contragolpe, aunque su objetivo era no salir derrotado del Carranza y la táctica de Zabalza fue de mera contención, manteniendo sólo en punta a Urban, mientras que los gaditanos salieron en tromba, con el viento a favor, y no supieron sacarle provecho, sin crear apenas peligro.

Tras el descanso y con el viento de Levante en contra fue cuando los gaditanos hicieron mejor fútbol y dominaron con más claridad a los navarros, disponiendo de mejores oprtunidades, aunque los hombres en punta seguían faltos de acierto y el mayor dominio y mejor juego local no se reflejaba en el marcador.

Mientras los visitantes, ante la imposibilidad de acercarse a los dominios de Bermell seguían con la misma táctica que en la primera parte e intentaban sorprender con el tiro desde fuera del área, ayudados ahora por el fuerte viento, llegándose al final del partido.

M.C.D.2022

-PRIMERA DIVISION-

Fácil goleada del Sevilla a un incapaz Zaragoza

TENERIFE, 2;
REAL SOCIEDAD, 2

Tenerife: Zeoli; Isidro, Manolo Hierro, Francis, Revert; Toño, Ferrer (Eduardo, m. 61), Víctor, Luis Delgado (Felipe, m. 59); Quique Estebaranz y Rommel Fernández.

Real Sociedad: González; Fuentes, Górriz, Gajate, Lasa; Bengoechea, Menchaca, Villabona, Larrañaga; Igoa (Uría, m. 85) y Goicoechea.

GOLES

0-1. Minuto 57: Jugada entre Lasa y Villabona y éste cambia al lado contrario donde remata Fuentes. 0-2. Minuto 87: Penalty de Isidro a Lasa. Menchaca marca, pero el colegiado ordena repetir. En la segunda ocasión, el donostiarra manda al lado contrario. 1-2. Minuto 90: Centro de Revert desde la línea de fondo y Rommel Fernández, sobre la línea de gol, cabecea a la red. 2-2. Minuto 92: Felipe se hace con el balón en un barullo y dispara a la espalda de un defensa, que cambia la trayectoria del esférico.

ARBITRO

Enríquez Negreira, del Colegio Catalán. Amonestó a González, Goicoechea y a Francis, en 2 ocasiones, por lo que le expulsó a los 79 minutos.

Polster, otros dos goles para el Sevilla

El estadio Heliodoro Rodríguez López registró otro lleno, con más de 20.000 espectadores en las gradas.

COMENTARIO

Con 10 hombres por la expulsión de Francis a los 79 minutos y con un cero a dos en su contra, el Tenerife fue capaz de igualar la ventaja de la Real Sociedad en los minutos de descuento, pues cuando se cumplía el minuto 90 todavía los tinerfeños no habían logrado perforar la meta de González.

El encuentro ha sido el peor de los que el Tenerife ha jugado esta temporada en su casa, con escasez de ideas, sin patrón de juego y con mucha acumulación de hombres entre la defensa y el centro del campo, lo que permitía a los donostiarras hilvanar su juego desde atrás y no pasar apuros a lo largo de los primeros 87 minutos de partido.

La primera fase fue, si cabe, peor que la segunda, pues el Tenerife no lograba engarzar su juego, sus jugadores se mostraban torpes y sin capacidad de conectar sus líneas, mientras que los realistas, muy bien ordenados atrás y con salidas casi siempre comandadas por el veterano Larrañaga, dispusieron de algunas ocasiones para anotar.

Sin embargo, los últimos 5 minutos del partido, descuento incluido, fueron frenéticos para el conjunto local, que sacó fuerzas de flaqueza y logró 2 goles que le permiten sumar un punto vital para sus aspiraciones de permanencia.

2-2 en Tenerife

La R. Sociedad se adelantó con dos goles y los locales igualaron en el tiempo de corretaje

SEVILLA, 4;
ZARAGOZA, 0

Sevilla: Dassaev; Herrero, Nando, Martagón, Jiménez; Rafa Paz (Andrades, m. 72), Salguero, Bengoechea, Zúñiga; Carvajal (Conte, m. 79) y Polster.

Zaragoza: Chilavert; Belsúe, Pablo, Juanito, Villanova; Vizcaíno, Pascual (Salillas, m. 46), Glaría, Villarroya; Higuera y Sirakov.

GOLES

1-0. Minuto 19: Rafa Paz, de volea desde fuera del área. 2-0. Minuto 23: Polster, de penalty, por derribo a Zúñiga. 3-0. Minuto 60: Carvajal, por bajo, a pase de Zúñiga. 4-0. Minuto 84: Polster, en jugada personal.

ARBITRO

Urízar Azpitarte, del Colegio Vizcaíno. Mostró tarjeta amarilla a Higuera.

INCIDENCIAS

Tarde casi veraniega y unos 45.000 espectadores en las gradas del Sánchez Pizjuán, a cuyo césped saltaron no menos de medio centenar de niños con los colores sevillistas para posar sobre todo con Polster y Dassaev.

COMENTARIO

El Sevilla ha hecho muy fácil su victoria al lograr una contundente goleada ante un Zaragoza que dio una pobre impresión, tal vez porque los blancos en la segunda parte unieron a su acierto rematador una buena dosis de juego preciosista.

Salió el conjunto de Antic con muchas reservas, cerrando bien los huecos y marcando muy de cerca a hombres como Bengoechea y Polster, a los que el técnico maño consideraba especialmente peligrosos, y eso hizo que en los primeros compases el Sevilla no creara demasiado peligro.

Pero lo pupilos de Cantatore cuando no puede uno lo hace otro, y ayer tarde le tocó a Rafa Paz abrir el camino del triunfo con un gol al que muy pronto sucedería un segundo, como consecuencia de un derribo en el área a otro de los hombres a los que "no había que marcar" con especial cuidado.

El panameño Rommel marcó el primer gol del Tenerife

Ahí se acabó la historia prácticamente del partido, porque el Sevilla desde ese momento se dedicó a recrearse en sus propias acciones, buscando el preciosismo y encandilando a la galería ante un Zaragoza que parecía demasiado incapaz de intentar siquiera inquietar a un conjunto netamente superior.

Esa fue, prácticamente, toda la segunda parte, en la que llegaron dos nuevos goles como podrían haber llegado otros muchos si Polster hubiera buscado más la puerta -lo contrario que en otros choques no muy lejanos- en vez de empeñarse en jugar para unos compañeros para los que el mejor premio, encontrado el camino de la victoria, parece consistir en que el austríaco siga acercándose al mexicano Hugo Sánchez en la clasificación de máximos goleadores.

Garantía Nissan Bluebird.
3 + 3 + 6
años garantía total o 100.000 Km.
años garantía en pintura
años garantía anticorrosión
NISSAN

Como todos los turismos NISSAN, los NISSAN BLUEBIRD tienen garantía total de piezas y mano de obra durante 3 años o 100.000 kms. La pintura tiene garantía de 3 años y la carrocería garantía de 6 años anticorrosión, ambas con kilometraje ilimitado.

EQUIPAMIENTO BASE

Servodirección progresiva, elevalunas eléctrico, cierre centralizado, espejos eléctricos, regulación en altura de volante, asientos, cinturones y faros, cinturones traseros, preinstalación de radio con altavoces y antena, apertura de maletero y tapón de gasolina desde el interior, etc.

SLX 1.6-4P 1.700.000
SLX 2.0-4P 1.990.000
SLX 2.0-I-4P-AA 2.420.000
SLX 2.0-D-4P 2.160.000
GTI 1.8-T-4P-AA 2.540.000
GTI 1.8-T-5P-AA 2.640.000

(I.V.A. y transporte incluído)

CONCESIONARIO OFICIAL
DASA DISTRIBUIDORES AGRICOLAS S.A.
Avda. de Cuba, 59 - Apartado 623 - Tfnos. 724935 - 724936 - PALENCIA

RESTAURANTE OJEDA
DE BURGOS
necesita
COCINERO
CON EXPERIENCIA Y REFERENCIAS
Teléfono: (947) 20 64 40

M.C.D.2022

-PRIMERA DIVISION-

Tres goles en el segundo tiempo

Clara superioridad del Valencia sobre el Oviedo

VALENCIA, 3;
OVIEDO, 0

Valencia: Ochotorena, Quique, Boro (Nando, m. 46), Arias, Giner; Tomás, Arroyo (Bossio, m. 85), Fernando; Toni, Penev y Fenoll.

Oviedo: Zubeldía; Murúa, Gorriarán, Luis Manuel, Sañudo; Rivas (Hicks, m. 65), Berto (Juan Alberto, m. 52), Gaspar, Elcacho; Viñals y Sarriugarte.

GOLES

1-0. Minuto 55: Penev de penalty cometido sobre Toni. 2-0. Minuto 80: Fenoll de fuerte remate con la derecha. 3-0. Minuto 88: Toni a pase de Fernando tras regatear a Zubeldía.

ARBITRO

Riera Morro, del Colegio Balear. Mostró tarjetas amarillas a los visitantes Murúa, Elcacho y Sarriugarte.

INCIDENCIAS

Partido disputado en el estadio Luis Casanova, ante 30.000 espectadores. Tracas, petardos y falleros, protagonizaron el encuentro.

COMENTARIO

El resultado con que concluyó el encuentro Valencia-Oviedo justifica la diferencia que existió entre ambos equipos que disputaron un encuentro nivelado en la primera mitad y decantado a favor de los valencianistas en la segunda.

Penev, de penalty, abrió la cuenta del Valencia

El Oviedo planteó el encuentro con un solo delantero, lo que propiciaba el control del juego valencianista, aunque la réplica visitante llegaba con los balones servidos por Viñals a Sarriugarte, llegó en varias ocasiones a la meta de Ochotorena.

Mientras tanto, el Valencia se acercaba de forma embarullada a la meta visitante, sin crear opciones claras de gol, aunque un remate de Quique y dos de Fenoll animaron el encuentro en el primer periodo.

Tras el descanso llegó la lesión de Berto y su sustituto, Juan Alberto, zancadilleó a Toni dentro del área en una de sus primeras intervenciones, lo que fue el uno a cero para el Valencia.

A partir de entonces sólo existió un equipo, el Valencia, sobre el terreno de juego. Riera Morro anuló tres minutos después un gol a Quique y el entrenador del Oviedo, Irureta dio entrada a Hicks para reforzar el ataque en sustitución de Rivas.

El equipo valenciano dominó a su rival y creó ocasiones de gol, pero el aficionado tuvo que esperar a los 10 últimos minutos para ver el gol de Fenoll y sacar pañuelos tras el de Toni, el primero marcado en Liga por el brasileño en los últimos 4 meses.

Superioridad valencianista en este periodo ante un Oviedo que únicamente aguantó mientras el marcador reflejaba el tanteo que había venido a buscar a Valencia: el empate a cero.

0-0 en Balaídos

El Rayo Vallecano consiguió su primer positivo de la temporada

CELTA, 0; RAYO VALLECANO, 0

Celta: Maté; Otero, Espinosa, Atilano, Rodolfo (Fabiano, m. 70); Zambrano (Lucas, m. 60), Julio Prieto, Vicente I, Nacho; Maric y Mejías II.

Rayo: Férez; Cota, Gambín (Sánchez Candil, m. 57), Zapatera, Juan Díaz, Oscar Vivanco; Berg (Juanito, m. 69), Rodri, Mejías I; Sabas y Hugo Maradona.

ARBITRO

Albert Jiménez, del Colegio Catalán. Mostró cartulina amarilla a Maric y Espinosa, por el cuadro local, y a Rodri, Juan Díaz, Berg, Sabas, Maradona y Sánchez Candil, por el conjunto rayista.

El estadio Balaídos registró una buena entrada, unos 16.000 espectadores.

El Celta desperdició en Balaídos una de sus últimas oportunidades para la permanencia en la máxima categoría del balompié hispano, al tiempo que el Rayo Vallecano logró el primer positivo de la temporada.

Tanto célticos como rayistas dieron una lección de pérdida de tiempo y de inutilidad futbolística demostrando su condición de últimos clasificados.

Unos minutos de buen hacer celeste hasta el 25 de juego, pero el Rayo, bien situado en todo momento, aprovechó la escasa eficacia de los locales y se mantuvo muy seguro en sus líneas.

No obstante, los madrileños gozaron de una ocasión para adelantarse en el marcador, a los 28 minutos de juego, Mejías I enviaba un balón al sector izquierdo del ataque, en donde se hallaba Oscar Vivanco que, solo ante Maté, chutó fuerte pero el remate lo atajó en dos tiempos el meta local.

La segunda mitad ofrecía pocas perspectivas para la consecución de algún gol, aunque en el minuto 52, Nacho envió un balón en profundidad al yugoslavo Maric que, desmarcado por la derecha, encaró a Férez y éste, en una magistral salida, evitó el remate.

El Rayo supo serenar su juego y contener perfectamente los desordenados intentos ofensivos del Celta, e incluso contragolpeó esporádicamente con peligro, casi siempre en acciones que tenían como protagonistas a Maradona y Sabas.

CAMIONETAS Y FURGONETAS RENAULT B-90 TURBO

CHASIS PARA CUALQUIER TIPO DE CARROCERIA CON O SIN VOLQUETE

Véalas en

AUTORREPUESTOS PALENCIA

Concesionario RENAULT Vehículos Industriales
Avda/ Madrid 2, Palencia

Todo sobre cuatro ruedas.

NISSAN VANETTE

NISSAN

12 modelos. Desde 1.115.000 Pts. (P.V.P.)

CONCESIONARIO OFICIAL
DISTRIBUIDORES AGRICOLAS S.A.
Avda. de Cuba, 59 - Apartado, 623
Tfnos. 724935 - 724936
PALENCIA

M.C.D.2022

También ganó a domicilio al Maristas Frutas Delgado por 57-73

EL C.B. PALENCIA COBI, VIRTUAL CAMPEON PROVINCIAL JUNIOR DE BALONCESTO

La actuación del base morado Carlos Mendiguchía, de nuevo decisiva

Carlos M. SANTOYO

El C.B. Palencia Coby se ha proclamado virtual campeón provincial junior de baloncesto al derrotar nuevamente al Maristas Frutas Delgado -esta vez "a domicilio"- por 57-73. Al descanso se llegó con el resultado de 29-27 a favor de los de casa.

El encuentro, bajo un calor sofocante, se disputó el sábado por la tarde en el patio del Colegio Marista ante numeroso público. Al final, los morados celebraron el merecido título y "mantearon" a su entrenador Rafa Pastor...mientras los dirigentes, que se han encontrado con una estupenda cantera gracias a la labor de éste y a La Salle, sacaban pecho para no variar olvidando como por arte de magia su absoluto desprecio de siempre a los jugadores de la casa. Peor para ellos.

ARBITROS, ALINEACIONES Y ANOTADORES

Dirigieron la contienda López Muñoz y Reguera. Estuvieron bien en líneas generales en un partido presidido por la deportividad, aunque el principal se mostrara severo con la intencionada señalada al visitante Chema así como con las técnicas a Miguel y Angel Gómez, especialmente la de éste.

A sus órdenes, los equipos formaron así:

-Maristas Frutas Delgado (29 + 28): Jaime (11), Emperador (7), Paty Llamas (10), Galindo (17, dos triples), Mota (2) -cinco inicial- Castro, Calleja y Rafa Catalina (10). Eliminado por cinco personales: Jaime Sacristán (mn. 36).

-Palencia Cobi (27 + 46): Carlos Mendiguchía (23), Chema Gutiérrez (15), Cali (8), Miguel (8), Angel Gómez (17) -cinco inicial- y Gustavo (2). Sin eliminados.

El marcador, cada cinco minutos registraba los siguientes parciales: mn. 5.- Maristas 2, Palencia 9; mn. 10.- 13-17; mn. 15.- 21-21; mn. 20.- 29-27; mn. 25.- 38-37; mn. 30.- 43-47; mn. 35.- 50-56; mn. 40.- 57-73.

CARLOS MENDIGUCHIA MARCO LA DIFERENCIA

Si en la crónica del partido de la primera vuelta señalábamos que Carlos Mendiguchía y Angel Gómez habían marcado la diferencia, en esta ocasión se ha bastado el primero para hacer lo propio. Y, también de nuevo, a pesar de tener como marcador a uno de los mejores defensores palentinos, Jaime Sacristán, pero es que el pequeño de los Mendi es un impresionante jugador. Dificilísimo de frenar debido a sus extraordinarias dotes baloncestísticas. No le llamaremos como aquella vez pilar básico para evitar las bromas de sus compañeros, pero es obvio que

¿Caerá el balón? FOTO LUIS

está pidiendo a gritos muchos más minutos en 2ª División. Porque la experiencia, que es lo que le falta, se adquiere de esa manera.

El Palencia Cobi ganó con todo merecimiento. Eso sí, el marcador final fue demasiado abultado si tenemos en cuenta esa igualdad que presidió el choque. Un choque que en el primer periodo finalizaba a favor de los colegiales precisamente por cumplir Jaime ante Carlos Mendiguchía...y secar impecable y limpiamente Rafa Catalina -el mejor de su equipo- a Angel Gómez. Todo ello en 20 minutos en los que Maristas brilló en defensa ante un Palencia al que el ataque estático no le salía...aunque por fortuna mantuvo el tipo gracias a los constantes fallos en los lanzamientos de los locales, con mención especial a un Paty Llamas (por cierto, !vaya "gorro" le puso Cali!) que erró varias veces por tratar de hacerlo bonito.

En la reanudación, Maristas mandaría hasta el mn. 25. Justo cuando Lobera se vio obligado a suplir a Emperador y a Jaime, con lo que Chema y Carlos Mendiguchía comenzaron a bailar a sus pares Castro y Calleja abriendo brecha paulatinamente en el marcador. Para colmo de males, Mota se lesionaría en el mn. 32 y en el 36 caería eliminado Jaime. Los pérdidas de balones de los locales, la precipitación y el recital de Carlos Mendiguchía haría lo demás: 57-73. Una victoria justa del Palencia Cobi que ratificó su superioridad de la primera vuelta, aunque el resultado final fuese demasiado holgado y esta vez los colegiales no pecasen de prepotentes. Simplemente fueron inferiores.

Miguel trata de frenar a Jaime FOTO LUIS

Carlos Mendiguchía, imparable FOTO LUIS

2.ª División Femenina de Baloncesto

Filipenses Cajasalamanca cerró la liga en Segovia con derrota

JESUITINAS CAJASEGOVIA 75, FILIPENSES CAJASALAMANCA 73

Al descanso: 29-45.

-Jesuitinas: De Frutos (6), Cid (22), Rascón (1), Berza (2), Maroto (7), Leonor (2), García (8), Redondo (12), Iglesias (4) e Isabel (11).

-Filipenses: Mariajo, Eva (10), Marta (2), Coral (13), Mónica D. (6), Rosa Rodrigo (32), Nuria (1), Rosa Infante (7) y Raquel (2).

A la baja de Mónica Bultó se unieron a última hora las de Malén, Mireia y Puri, lo que constituiría a la postre un hándicap en este último partido de la temporada.

En los primeros minutos el dominio palentino sería absoluto llegando al mn. 7 con 6-20. El dúo arbitral comenzaría su persecución a las visitantes si bien llegaron al descanso con 15 puntos de ventaja, que poco antes habían sido 20 y que rebajaron las de casa consiguiendo 17 de 29 puntos de tiros libres.

En la segunda parte, las segovianas, acertadas en el tiro exterior, reducirían diferencias, aunque de nuevo con 50-65 para Filipenses se producirían dos jugadas clave: la cuarta personal de Rosa...y la quinta de Coral en una clarísima infracción de ataque de una segoviana. Total, que Jesuitinas aprovechó para situarse a falta de un minuto con 72-69. A pesar de ello, 73-73 en la última jugada...aunque las segovianas aprovecharían su posesión de balón ganando el partido.

Destacar a Coral, la primera parte de Rosa Rodrigo (24 puntos, 17 rebotes) y a Eva. Por las locales a Cid e Isabel (tres triples en la segunda parte).

Fase de ascenso a 2.ª División de Baloncesto

CASTILLA, 69; SALESIANOS, 95.

Partido jugado el domingo, en el Frontón, con buen arbitraje de Díaz y Pastor.

-Castilla: Casado (18), Alvaro (20, tres triples), Abel (6), C. Rodrigo (4), Michel (6), Lambea (2), Enrico (8), J. Fernández (1), R. Rodrigo (4), Emilio y Josele. Eliminados: Alvaro (mn. 36), Abel (mn. 40) y Enrico (mn. 38).

-Salesianos Ferroplás: González, Madrid (6), Carcedo (2), Barbero (27), Barquín (25, un triple), Galicia (11), Cuasante, Torrado (2), Niño (12), Llorente (5) y Alonso (5). Eliminado: Torrado (mn. 35).

M.C.D.2022

FOTO LUIS

2.ª División Nacional de Baloncesto

79-81 en el Pabellón ante el Lostal de Torrelavega

SERIO PARTIDO DE UN SUHECA CEDESA QUE MERECIO EL TRIUNFO

Los locales, brillantes en muchas fases del encuentro, pecaron de inexpertos en los dos últimos minutos

Carlos M. SANTOYO

El Suheca Cedesa Maristas cayó injustamente derrotado ante el Lostal de Torrelavega por 79-81 (43-39 al descanso) en partido correspondiente a la décimo novena jornada liguera de 2ª División Nacional de Baloncesto.

INCIDENCIAS

Por vez primera en la presenta campaña, el conjunto palentino celebró su encuentro la mañana del domingo en el Pabellón Municipal. En los graderíos se dieron cita unos 300 aficionados entregados como nunca con el equipo debido a su excelente rendimiento.

José Mota, que el sábado había sufrido un esguince de tobillo con los juniors, se recuperó milagrosamente y pudo alinearse.

ARBITROS, ALINEACIONES Y ANOTADORES

Dirigieron la contienda los Sres. López Ortega y Dueñas. Estuvieron bien en líneas generales, aunque el auxiliar cometiese algunos errores de bulto.

A sus órdenes, los equipos formaron así:

-Suheca Cedesa Maristas (43 + 36): Jaime (16, un triple), Tasio (9, un triple), Paty LLamas (21), Catalina (2), De la Calle (13) -cinco inicial- Emperador (7), Infante (3, un triple), Galindo (6) y Mota (2). Eliminado por cinco personales: Galindo (mn. 33).

Otros datos técnicos del cuadro palentino, recogidos de la planilla de Pedro M. Barreda: tiros de dos puntos, 30/50; tiros triples, 3/6; tiros libres, 10/25; rebotes ofensivos, 6 (Emperador y De la Calle, 2); rebotes defensivos, 22 (Paty, 7); balones perdidos, 13 (Jaime, 5); balones cortados, 6 (Galindo y Emperador, 2); balones robados, 11 (Jaime, 5).

-Lostal (39 + 42): Jorge (11, dos triples), Fito (8), Merino (8, un triple), Revuelta (19), Alamo (14) -cinco inicial- Raba (13, dos triples), Andrés (2), Amador y Pedro Marco (6). Eliminado por cinco personales: Raba (mn. 36).

El marcador, cada cinco minutos, registraba los siguientes parciales: mn. 5.- 7-11; mn. 10.- 21-18; mn. 15.- 33-39; mn. 20.- 43-39; mn. 25.- 49-48; mn. 30.- 61-58; mn. 35.- 71-74; mn. 40.- 79-81.

INJUSTO RESULTADO

El Suheca Cedesa Maristas mereció alzarse con el triunfo. Ofreció un excelente partido, muy serio en todos los aspectos, y tuvo en las cuerdas al otrora gallito Lostal durante distintas fases del mismo...pero al final la fortuna se alió con los cántabros a la vez que los jugadores palentinos pecaban de bisoños en jugadas decisivas.

Un partido que entretuvo sobremanera a los aficionados y que sirvió para confirmar la transfiguración de los colegiales con relación a la primera vuelta. Que ocupen el farolillo rojo es lo de menos. Lo importante estriba en la fenomenal imagen exhibida, sin olvidar, eso sí, que estas dos últimas jornadas ha caído derrotado por la mínima, lo que sin duda es tan positivo como las victorias si tenemos en cuenta la filosofía con la que el club decidió afrontar la 2ª División: que los jugadores fueran fogueándose con esa motivación que siempre supone enfrentarse a rivales de entidad. Y eso, aunque algunos no quieran entenderlo, lo está consiguiendo y merece por consiguiente la felicitación pública. El trabajo de Gonzalo Ibáñez se nota y la ilusión de unos jugadores que practican deporte simplemente porque les gusta también.

DOMINIO EN EL MARCADOR

Aunque los norteños comenzaron mandando en el marcador, a raiz del tiempo muerto solicitado por Ibáñez con 11-16 todo cambiaría. Un parcial de

(Continúa en la página siguiente)

Galindo trata de superar a Merino FOTO LUIS

Emperador entrando a canasta FOTO LUIS

M.C.D.2022

Javier de la Calle lanzando a canasta FOTO LUIS

79-81 en el Pabellón Municipal

(Viene de la página anterior)

10-0 situaba por vez primera al Suheca con una ventaja jugosa y, lo que era mejor, el equipo se desenvolvía como una máquina casi perfecta en la que destacaba la fortísima defensa y unos certeros ataques a la zona establecida por los cántabros gracias principalmente a esos balones interiores aprovechados por un Paty Llamas esta vez inspiradísimo. El equipo contraatacaba fenomenal, bien dirigido por Jaime, y la mayor altura de los visitantes era combatida con entusiasmo en la lucha por los rebotes. Estos sin embargo correspondían casi siempre al Lostal, pero por fortuna sus lanzamientos debajo de los aros eran malos de solemnidad preocupando únicamente el tiro exterior del base Jorge que evitaba una y otra vez el despegue definitivo.

Los cambios introducidos por el técnico de casa, supliendo por distintos motivos a Tasio, Pati y Rafa por Emperador, Galindo y Mota no se acusaban. Todos los integrantes de la plantilla parecían dispuestos a no desentonar en su mejor partido en 2ª División y el 39-31 del mn. 16 era la prueba, aunque la ventaja al descanso sólo fuese de cuatro puntos.

En la reanudación, el Lostal, decepcionante y excesivamente confiado en el primer periodo, saltó a la cancha dispuesto a no dejarse sorprender...pero lo del Suheca Cedesa Maristas era la regularidad mas absoluta. Y endosando un parcial de 9-0 tras el peligroso 45-45 ratificaba estar dispuesto a protagonizar la hazaña la jornada, amén de no significar posteriormente ningún mazazo moral las remontadas de los de Torrelavega merced de nuevo a los tiros exteriores, esta vez de Raba.

La igualdad en el resultado imperaría en los minutos finales, pero los palentinos, hasta ese instante impecables, parecían temer al triunfo ofreciendo en apenas dos minutos muchas más facilidades que en los 38 anteriores, lo que supieron aprovechar los cántabros para obtener una victoria inmerecida a todas luces en la que su saber estar en la cancha en esos momentos determinantes, con detalles aislados de Revuelta y Alamo, se convirtieron en la clave. Y es que el Suheca, con 77-77, desperdiciaría hasta tres posesiones de balón errando asimismo en igual número de veces tiros libres que el nerviosismo y el exceso de responsabilidad impidieron se convirtieran en puntos. Pero el deporte es así y no siempre los resultados reflejan lo acaecido en la cancha. Como mal menor, el público y toda la familia del conjunto colegial se sentía al final del choque muy satisfecho del rendimiento de su equipo. Tan importante como los triunfos cuando lo que se persigue no es la clasificación y sí la diversión, el aprendizaje y la adquisición día a día de una experiencia que esta vez faltó en los minutos finales. Algo que en un partido similar no le ocurrirá en el futuro.

Enhorabuena pues al Suheca Cedesa Maristas. Esta vez sin destacar a nadie individualmente al comportarse como un auténtico equipo brillantemente dirigido desde el banquillo por el "mago" Gonzalo Ibáñez.

OPINIONES DE LOS ENTRENADORES

El jugador-entrenador del Lostal, **Betolaza**, no se creía al final del partido que su equipo, teóricamente muy superior, lo hubiese pasado tan mal: *"En defensa estuvimos parados y ellos se dedicaron a mover bien el balón hasta tener tiros claros que convertían. Al final la defensa 3-2 y nuestra presión fue determinante para remontar y adjudicarnos la victoria. ¿Si esperaba a un Suheca tan brillante? Nos faltaban algunos hombres por lesión y al principio pecamos de exceso de confianza".*

Gonzalo Ibáñez, técnico palentino, nos diría: *"Ha sido sin duda nuestro mejor partido en casa. Actuando muy disciplinados y sin perder en ningún momento la compostura ante un rival que por el contrario empezó tomándoselo poco en serio. Seguimos acusando la falta de experiencia en los minutos finales, aunque estoy contentísimo del rendimiento de mi equipo. Con un gran trabajo en defensa y unos ataques cada vez mejores pudimos y debimos ganar. Es obvio que si seguimos así estamos capacitados para obtener algún otro triunfo en casa".*

Resultados y clasificación

Los resultados completos de la pasada jornada:

SUHECA CEDESA MARISTAS-Lostal	79-81
Trébol Grupo-Tetramín La Bañeza	65-91
Juventud Torreconfort-CAJAPALENCIA	55-78
Adus-Termoclima	90-79
Cajazamora-Caja de Avila	117-73
Vetusta-Avilesina	109-86

Descansó: .....Mx. Onda Helmántico

CLASIFICACION

	J.	G.	P.	PF.	PC.	Ptos.
1.—Cajazamora	18	15	3	1880	1537	33
2.—Vetusta	18	13	5	1600	1471	31
3.—CAJAPALENCIA	18	13	5	1570	1358	31
4.—Termoclima	18	12	6	1623	1373	30
5.—Adus	18	12	6	1535	1423	30
6.—La Bañeza	17	10	7	1455	1323	27
7.—Lostal	17	10	7	1408	1368	27
8.—Trébol	17	8	9	1416	1377	25
9.—Onda Helmántico	17	7	10	1345	1406	24
10.—Juventud	17	5	12	1286	1411	22
11.—Caja de Avila	18	4	14	1378	1488	22
12.—Avilesina	18	3	15	1343	1845	21
13.—SUHECA CEDESA	17	2	15	1117	1488	19

55-78 en Torrelavega

EL JUVENTUD SUCUMBIO ANTE EL CAJAPALENCIA EN LOS 16 ULTIMOS MINUTOS

Técnica descalificante a Velicia

Miguel Brugera

Buen arbitraje de los vizcainos Sacristán y Elosegui, colegiados no locales solicitados por el Cajapalencia. En el Pabellón Vicente Trueba se dieron cita algunos aficionados palentinos, lo que es de agradecer.

-Juventud Torreconfort: Sanmiguel, Arozamena (11), Sanz (13), Gil (8, un triple), Goñi (4) -cinco inicial– Pérez (10), Antón (9), Alonso y Pozueta. Eliminados: Goñi (mn. 35) y Pérez (mn. 38). Técnica a Goñi en el mn. 35.

-Cajapalencia: David (5), I. Mendiguchía (22, un triple), Teja (1), Velicia (5), Porfi (8, dos triples) -cinco inicial– Angel Gómez (16), Víctor (2), Agustín (19), Carlos, Cali y Chema. Sin eliminados. Técnicas a Velicia (mn. 7) y Teja (mn. 23). Descalificante a Velicia (mn. 23).

Otros datos: rebotes defensivos, 25 (Ignacio, 6); rebotes ofensivos, 23 (Angel, 7); balones recuperados, 17 (Porfi, 5); balones perdidos, 13 (Porfi, 4); violaciones, 2; asistencias, 17 (Porfi, 10); tapones, 3 (Ignacio, 2 y Cali).

El marcador, cada cinco minutos: mn. 5.– Juventud 2, Cajapalencia 8; mn. 10.– 18-17; mn. 15.– 24-28; mn. 20.– 34-36; mn. 25.– 43-47; mn. 30.– 46-58; mn. 35.– 48-71; mn. 40.– 55-78.

COMENTARIO

El Cajapalencia ganó de 23 puntos en Torrelavega a un Juventud que durante el primer periodo puso a los morados en apuros, aunque éstos se retirasen al descanso con ventaja en el marcador. Posteriormente, los cántabros serían barridos por un Cajapalencia en el que todos los jugadores brillaron a gran altura, tanto individualmente como en equipo, bien dirigidos desde el banquillo por Paco García.

Empezó bien el partido para los visitantes. Y ya era hora. Cinco puntos arriba en los tres minutos iniciales hacían presagiar un claro triunfo sin dificultades, pero en los siguientes se rehizo el Juventud situándose 14-9 con un parcial de 10-1. Los palentinos mantenían su guerra particular con la canasta sobre la que atacaban al no "tragar" ésta sus faciles tiros ante la desesperación de jugadores y técnico. Poco a poco fue entrando el balón en el aro llegándose a ese resultado del descanso.

La segunda parte no comenzó de forma tan positiva para el Cajapalencia, que pierde a Velicia en el mn. 3 merced a una descalificante al insultar a Arozamena después de recibir un codazo de éste. El Juventud, gracias a un triple de Gil en el m. 4, se pone delante 43-40...y se terminó el partido. ¿Por qué? Muy sencillo: el Cajapalencia dijo BASTA. Cerró filas atrás, sacó a relucir la fuerza y la garra en defensa (29 rebotes, 16 en ataque) y el juego en equipo. Que en el mn. 4 el resultado fuese 43-40 y en el 20 55-78 lo dice todo. Porque un equipo como el cántabro, que consigue 12 puntos en 16 minutos, nunca puede ganar.

Lo peor de la jornada, la primera parte exhibida por ambos equipos...y la descalificante de Velicia. Lo mejor, el gran segundo tiempo palentino. O, para ser exactos, los 16 últimos minutos. Jugando en equipo, sin importar quiénes estuviesen en la cancha. Los últimos minutos, por ejemplo, coincidieron los cuatro juniors convocados en ella.

SEXTO
TROFEO MAQUINAS RECREATIVAS Y CON PREMIO
PISCIS–28
Teléfono 72 29 58 – Ruiz de Alda, 10
MAXIMO ENCESTADOR DEL **CAJAPALENCIA**

Ultima jornada

	Ptos.
Ignacio Mendiguchía	22
Agustín	19
Angel Gómez	16
Porfi	8
Velicia	5
David	5
Víctor	2
Teja	1

Clasificación general

	Ptos.
Ignacio Mendiguchía	298
Velicia	274
Teja	207
Porfi Fisac	169
Agustín	169
David	163
Angel Gómez	88
Carlos Mendiguchía	64
Juanra	49
Iñaki	45
Víctor	31
Chema	6
Cali	4

M.C.D.2022

1.ª División Femenina de Voleibol

También perdió 0-3 con el San Pedro Apóstol

EL C.V. CAFES TARRERO DESCENDIO DE CATEGORIA

El Cafés Tarrero cayó derrotado en el Pabellón Municipal de Deportes de Palencia ante el San Pedro Apóstol de Bilbao por 0-3. Los parciales: 9-15, 5-15 y 11-15. Un resultado que, a falta de una jornada, manda al equipo que dirige Rafa Aguado a 2ª División al ser matemáticamente imposible alcanzar la permanencia...aunque la probable renuncia a la 1ª División de algún Club (precisamente el San Pedro Apóstol "suena" entre ellos) podría representar su repesca.

Lo cierto es que el sábado las chicas del Cafés Tarrero jugaron rematadamente mal atenazadas sin duda por la responsabilidad. Y es que resulta muy difícil recuperar en tres o cuatro semanas todo lo que no fue posible conseguir en el resto de campeonato.

En las fotos de LUIS dos jugadas del partido ante las bilbainas.

2.ª División Femenina de Voleibol

0-3 en León ante el Universidad

EUROMUTUA «BARRIO» AL COLISTA

El Urman cadete, 3.º en Vitoria

Los parciales, 3-15, 3-15 y 1-15, "hablan" por sí solos: Universidad de León y Euromutua confirmaron plenamente su posición de colista y líder respectivamente. Con una virtud en las palentinas: no contagiarse del mal juego local y mantener un alto nivel de concentración durante todo el encuentro recreándose en vistosas combinaciones de ataque.

Jugaron Chiqui y Carmen al pase con Floren, Pili, Sonia Vallejo y Cristina de rematadoras. También lo harían Sonia Fuente y Flor. El equipo de casa se presentó más tarde de la hora marcada para el inicio.

BUEN PAPEL DE LAS CADETES EN VITORIA

El Urman cadete obtuvo la tercera plaza en un cuadrangular de gran nivel celebrado en Vitoria. Se impuso 3-0 al País Vasco (15-5, 15-8 y 15-6) cayendo 1-3 ante Cataluña (11-15, 15-10, 11-15 y 13-15) y 0-3 ante Asturias (7-15, 11-15 y 3-15).

Las palentinas no desentonaron en ningún momento alcanzando un altísimo rendimiento frente al combinado catalán, al que la suerte ayudó en el triunfo. ¿Lo negativo? La lesión de tobillo de Silvia Paredes, lo que se acusó frente a Asturias, campeona ésta del torneo.

En el Urman jugaron Belén Vallejo, Alicia Gallego, Sara Sánchez, Laura Paisán, Silvia Paredes, Ana Eva Maté, Celina Diego y María Lafuente.

2.ª División Masculina de Voleibol

NUEVO TRIUNFO DE C. Y L. PALENCIA 91 EN LEON

El equipo C. y L. Palencia 91 de 2ª División Nacional Masculina de Voleibol obtuvo un nuevo triunfo, en León, ante el Agustinos Auto Palacios. El resultado fue de 1-3 obteniendo uno de los juegos los locales merced a algunos despistes de un conjunto visitante muy superior.

Serrato alineó de salida a Carreño, David González, Oscar Villegas, Eugenio Pérez, Quique Alvarez y David Díaz.

En esta jornada, el otro representante palentino, Seguros Grupo 86, descansó.

El sábado, fase inter-territorial, también en Palencia, con cuatro púgiles locales clasificados

«RARA» VELADA DE BOXEO EN EL PABELLON

Deslucida fase territorial

El sábado por la noche se disputó en el Pabellón Municipal de los Deportes la Fase Territorial del Campeonato de España de Boxeo Amateur. Una fase poco seria si tenemos en cuenta el número de combates y la forma en que estos se desarrollaron, aunque la culpa, obviamente, no la tuvieran los entusiastas organizadores del Club Boxeo Palencia.

En primer lugar, nuestro paisano **Agustín** iba a enfrentarse a un púgil salmantino por el título regional de los **gallos**...pero el contrario no se presentó. Y como otro charro, Ramajo, tampoco tenía contrincante en los moscas se pegaron entre ellos ganando a los puntos el visitante. Eso sí, ambos se clasificaban para la fase inter-territorial.

En los *plumas* sucedía algo parecido. El palentino **Alfonso Pedrosa** no tenía enemigo y le prepararon un combate amistoso frente al internacional salmantino Félix Losada imponiéndose éste a los puntos...aunque Alfonso también se ha clasificado para la siguiente ronda.

En los *ligeros* pelearon el leonés Nogueira y el salmantino Manuel Ramiro venciendo el primero por inferioridad del charro en el tercer asalto del combate más espectacular y disputado de la velada.

Finalmente, en los *súper-ligeros*, el palentino **Toño Ribeiro** sí obtenía en el ring el campeonato castellano-leonés al imponerse a los puntos al burgalés Guevara.

Otro palentino que aspiraba al título, y que lo ha conseguido sin pelear (ni siquiera le encontraron rival para un combate amistoso) fue **Javier González** en los medios.

En el Pabellón Municipal se dieron cita 200 aficionados que dejaron en taquilla 39.000 pesetas. El próximo sábado, nueva velada en Palencia. Esta vez la fase inter-territorial Castilla y León-Cantabria con siete combates, cuatro de ellos con nuestros paisanos Agustín, Javi, Alfonso y Ribeiro...si es que los santanderinos cuentan con púgiles en esos pesos. Porque visto lo visto constituye una incógnita. ¿O no?

M.C.D.2022

Cinco palentinos en sus filas

Las selecciones cadete sub-16 de Castilla y León de fútbol, a Asturias

Redacción

Del 23 al 28 de marzo se disputará en Asturias el VIII Campeonato Nacional de Selecciones Juveniles y I de Selecciones Cadetes de Fútbol de carácter autonómico.

Nuestro representante, Castilla y León, partirá hacia el Principado el día 22 formando la delegación oficial Marcelino Maté (vicepresidente de la Federación Territorial), **Juan Carlos Revilla (vicepresidente)**, Javier Fernández (tesorero), **Javier Pajares (asesor presidente)** y Jesús Fernández Peñalva (secretario).

En el equipo Sub-16, que dirige Teodoro Jular Rodríguez, se encuentran los jugadores del C.F. Palencia **Luis M. López Durán, Oscar López Regaliza y José María Pérez Medrano**. En el equipo cadete, que dirige José M. García Bausela, figuran los jugadores del C.F. Palencia **Javier Miguel de las Fuentes y Pedro Vegas Llanes**. Con este equipo viajan como delegado y utillero respectivamente nuestros paisanos **Carlos Merino Cantón y Jorge Blanco Martín** respectivamente.

CALENDARIO

La selección castellano-leonesa se hospedará en la Ciudad Residencial de Perlora. Los partidos se jugarán a las seis de la tarde siendo el calendario de nuestro representante autonómico el siguiente:

-Día 23.– En juveniles, Madrid-Castilla y León, en Pola de Laviana. En cadetes, Madrid-Castilla y León, en Turón.

-Día 24.– En juveniles, Castilla y León-Cantabria, en Gijón; en cadetes, Castilla y León-Cantabria, en Gijón.

-Día 25.– En juveniles, Asturias-Castilla y León, en Luarca. En cadetes, Asturias-Castilla y León, en Rivadesella.

-Día 26.– Jornada de descanso dedicada a entrenamientos.

-Día 27.– En juveniles, Castilla y León-Galicia, en Piedras Blancas; en cadetes, Castilla y León-Galicia, en Pola de Siero.

El día 28 regresará la expedición.

Liga Preferente Juvenil de Fútbol

SOLAMENTE GANO EL C.F. PALENCIA

El Dueñas cayó derrotado en Soria y San Telmo y Ave María perdieron en casa

SAN TELMO 1, SEGOVIANA 2

J. J.

Partido disputado la primaveral mañana del domingo en los campos de San Telmo. Mucho público y terreno en regulares condiciones.

Dirigió el mismo el Sr. Ruiz, auxiliado por Catalán y Fernández González. Su actuación fue nefasta perjudicando al equipo local con sus decisiones. No es que quisiera beneficiar al contrario, lo que sucede es que no sabe mas. Mostró cartulinas amarillas por parte palentina al técnico Enrique Hermoso, Monés, Sebas y Villahoz; por parte visitante a Suso y Sanchidrián.

Las alineaciones:

-San Telmo: Jesús, Mario, Monés, Luismi, Víctor, Alfredo (José Antonio), César Crespo, Villahoz, José Luis, Juanjo y Bufi (Sebas).

-Segoviana: Fernando, Javi, Jesús, Raúl, Suso, Quique (Santiuste), Emilio, Sanchidrián, Dani, Héctor y Cardiel (Mariano) (Antonio).

0-1, mn. 48.– Contraataque visitante que culmina Mariano.

0-2, mn. 50.– Dani, de cabeza, en clarísimo fuera de juego.

1-2, mn. 52.– Bufi tras una serie de rechaces.

El resultado puede considerarse injusto debido al dominio ejercido por el San Telmo durante todo el encuentro. Pero los postes, el larguero...y la actuación arbitral evitó el triunfo. Este anuló tres tantos y permitió que el rival, inferior al conjunto palentino, ganase concediéndole un gol ilegal, amén de otras muchas cosas.

En la Segoviana destacó su defensa; en el San Telmo Jesús y Mario.

PALENCIA 2, MICHELIN 1

Oscar.-

Excelente arbitraje de Recio Pedrero, auxiliado por Prado y Calvo. No mostró tarjetas.

-Palencia: Angel, Felipe (Miguel, mn. 50), José Carlos, Gil, Tamayo, Obispo, Riol, Robles, Carlos, Nacho (mn. 68, Villa) y Ainsua (mn.71, Joaqui).

-Michelín: Cabestrero, Velasco (mn. 71, Báscones), Paniego, Pablo, Jaime, Garrido, Guerra, Gil, Vallejo, Ibeas (mn. 46, Muñoz) y Rubén.

Los goles:

0-1, mn. 4.– Indecisión local que aprovecha Ibeas.

1-1, mn. 9.– Córner botado por Ainsua, que Riol cabecea en parábola.

2-1, mn. 11.– José Carlos lanza a puerta; "canta" el portero y culmina Ainsua.

Un raro partido el celebrado en Las Ferrallas, con mucho calor y campo en buen estado.

Todo lo visto fue la primera parte y el último tramo del partido donde el Palencia fue muy superior. Desaprovechando clarísimas ocasiones de gol salvadas por su portero y, en especial, los tiros a bocajarro de Carlos y Robles, sin fortuna cara a puerta.

Y lo que es el fútbol: un partido que debió acabar en holgada victoria morada pudo complicarse al final en la única jugada inteligente de los arandinos después de casi 90 minutos actuando al patadón que a veces contagió a los de casa.

Destacar por los visitantes a Guerra y al extremo Vallejo; en el Palencia su bloque defensivo, con baluartes como José Carlos, Obispo y Tamayo, y,, en especial, la labor organizadora de Riol así como el espléndido tanto de éste.

AVE MARIA 0, BURGOS 2

Regular arbitraje del Sr. Miguel Miguel. Amonestó al local Alberto y al visitante Carlos.

-Ave María: Manolo, Gil, Raúl, Esteban, Chicone, Goyo, Grajales (Mariano), Herrero (Jesús Mari), Carlos, Alberto y Mus.

-Burgos: Carlos, José Mari, Arnáiz, Francisco, Jimeno, Ignacio (Roberto), Oscar (Pdro), Ricardo, Manuel, Jorge y Raúl.

Los goles:

0-1, mn. 1.– Ricardo
0-2, mn. 3.– Manuel

Los tempranos tantos burgaleses, en fallos garrafales de los locales, supusieron un mazazo impresionante para los pupilos de Germán Olea. Como siempre, les costó sobremanera ir a remolque en el marcador siendo incapaces de remontar. Por desperdiciar, hasta un penalty lanzado por Goyo en el mn. 85.

Dos nuevos negativos ante un rival a priori asequible que pone las cosas muy difíciles al Ave María.

NUMANCIA 2, DUEÑAS 1

Discreto arbitraje del Sr. Guerrero. Expulsó al técnico soriano y amonestó al palentino Raúl.

-Numancia: Luis Alberto, Romera, Ramírez, Ibáñez, García, Marina, César, Herrero (De la Mata), Muñoz (Vinuesa), Alvarez y González.

-Dueñas: Luis, Arturo, Raúl, Bustos, Jairo, Santi, Jose (Oscar II), Royuela (Oscar I), Esteban (Luismi), Jesús y Michel.

1-0, mn. 30.– Disparo desde fuera de area que Romera que se cuela junto a la cepa del poste.

1-1, mn. 58.– Luismi, en un contraataque, tras deshacerse de su par y remachar el inicial rechace del meta.

2-1, mn. 75.– Despiste defensivo palentino que aprovecha Herrero para batir a Luis desde el punto de penalty.

Partido de poder a poder que enfrentó a dos de los mejores equipos del grupo. Los sorianos jugaron mejor al salir mucho más mentalizados por necesitar imperiosamente los puntos para no descolgarse de la clasificación. El Dueñas, después de igualar, controló la situación tratando de amarrar la igualada...-pero un fallo en la zaga propició la victoria del Numancia. En éste destacaron César y González; en el Dueñas, que continúa líder en solitario, el meta Luis.

Fútbol sub-16 amistoso

LEON 0, PALENCIA 1

Aprovechando la jornada de descanso, al trasladar del 19 de marzo al 13 de abril esa jornada oficial del campeonato regional de selecciones provinciales de fútbol a disputar con Avila, los sub-16 de Palencia visitaron a la potente selección leonesa. Un partido amistoso interesante al contar los locales con Alfonso, Richard y Michel en la selección autonómica y los palentinos con Luismi, Jose y Oscar.

El partido no fue bueno de calidad, aunque sí en entrega de los contendientes que brillaron en misiones defensivas. Más ordenados los palentinos, que con el gol de Santi se alzaron con una victoria importante para la moral que hace mantener muchas esperanzas de éxito de cara al futuro. De los cuatro encuentros disputados hasta ahora con Soria, Avila, Burgos y León (éste, repetimos, único amistoso), ha sumado tres triunfos y un empate.

Las alineaciones fueron las siguientes:

-León: Goyo (Jairo), Javi, Marcos, Alfonso (Carlos), Alberdi, Coque, Richard, Michel (Muñiz), Juan, Oscar y Felipe (Edu).

-Palencia: Alberto (mn. 80, Emilio), Luismi, Jose, Alfonso, Oscar, Edu, Ibáñez (mn. 65, Izquierdo), Luis, Eusebio (mn. 78, Javi), Santi y Carlos.

El gol: 0-1, mn. 10.– Penetración de Santi por la izquierda cruzando el balón al fondo de la red a Goyo en su salida.

En TORREVIEJA
• APARTAMENTOS, 1, 2 y 3 dorm.
• BUNGALOWS, LOCALES COMER.
Viviendas en el centro de Torrevieja y Urbanización en Playa
• ENTREGA INMEDIATA • ¡¡VIAJE GRATIS!!
FACILIDADES DE PAGO
Grim Group, S.A. - C/ Rizarzuela, 19 - Entrepl
Teléfono 711345

Resultados y clasificación

Resultados completos de la pasada jornada:

Quintanar-Avila	3-2
AVE MARIA-Burgos	0-2
Vadillos-Deportiva	2-1
SAN TELMO-Segoviana	1-2
PALENCIA-Michelín	2-1
Unami-Navaleno	1-0
Numancia-DUEÑAS	2-1
Colegio Diocesano-Diamante	1-1

CLASIFICACION

	J.	G.	E.	P.	F.	C.	Ptos.
1.—DUEÑAS	23	17	4	2	60	23	38+16
2.—Quintanar	23	16	4	3	74	32	36+12
3.—Numancia	23	16	3	4	53	23	35+13
4.—R. Avila	23	13	4	6	64	34	30+ 6
5.—SAN TELMO	23	12	4	7	47	26	28+ 4
6.—Deportiva	22	10	4	8	47	32	24+ 2
7.—PALENCIA	22	9	6	7	39	39	24+ 2
8.—Vadillos	23	7	8	8	29	34	22– 2
9.—Segoviana	23	8	5	10	38	44	21– 1
10.—Michelín	22	8	3	11	33	38	19– 3
11.—Burgos "B"	23	7	5	11	22	38	19– 5
12.—Diamante	23	7	4	12	28	46	18– 4
13.—Unami	22	6	2	14	28	53	14– 8
14.—AVE MARIA	23	3	6	14	23	50	12–12
15.—C. Diocesano	22	3	5	14	26	55	11– 9
16.—Navaleno	20	4	1	15	18	62	9–11

M.C.D.2022

Ficha técnica

El C.F. Palencia se impuso a la Cultural de León por cuatro goles a cero (1-0 al descanso) en partido correspondiente a la vigésimo octava jornada liguera de 3ª División Nacional de Fútbol.

INCIDENCIAS

Buena entrada en La Balastera. La recaudación ascendió a 350.000 pesetas. Tarde calurosa y terreno de juego en buenas condiciones para la práctica del fútbol.

La afición, capitaneada por la Peña los Coreanos, se volcó nuevamente con el equipo espoleada sin duda por el buen juego exhibido en el segundo periodo. Al final obligó a saludar a los pupilos de Mariano García en el centro del campo premiándoles con una cerrada ovación.

Los números agraciados en el sorteo de 10.000 y 2.500 pesetas fueron el 602 y el 402.

ARBITRO Y ALINEACIONES

Dirigió la contienda el salmantino Chamoso Sánchez. Desastroso. Escamoteó un penalty a los locales en el mn. 10, por empujón de Iglesias a Macho dentro del área, anulando posteriormente una jugada de gol de Mauro por fuera de juego inexistente. Con ademanes chulescos quiso convertirse en el protagonista y lo logró.

Amonestó a los palentinos Fran, Paco y Mauro -los dos primeros serán bajas en Aranda por sanción- y a los visitantes Luismi e Iglesias. A éste en dos ocasiones, por lo que fue rigurosamente expulsado en el mn. 46 al mostrarle la segunda cartulina por tocar el balón con la mano.

A sus órdenes, los equipos formaron así:

-Palencia: Tapias; Fernando, Pedro-Alberto, Cano, Fran; Mauro, Lolo, Uco*(mn. 15, Tovar por sanción), Macho; Geli (mn. 75, José Luis) y Paco.

-Cultural de León: Luis Alberto; Víctor (mn. 81, Castro), Isma, Iglesias, Pérez; Fede (mn. 79, Oscar), Pedro, Luismi, Roberto; Osa y Juanjo.

GOLES

1-0, mn. 39.- Centro de Pedro desde la banda derecha al segundo palo. Mauro, que se dispone al remate, es derribado dentro del área por Luis Alberto e Isma. El claro penalty lo transforma el propio Mauro.

2-0, mn. 66.- Rebote al borde del área visitante que recoge Mauro; éste entrega la pelota a Paco que desde dentro del área bate al meta en su salida.

3-0,mn. 76.- Balón que recoge dentro del área el recién incorporado José Luis a pase de Fernando; el chaval dribla hábilmente a dos contrarios y cruza a media altura escorado al fondo de la red.

4-0, mn. 89.- Excelente jugada de Tovar por la banda derecha con centro final sobre Paco; éste hace un "caño" a su par Isma presentándose solo ante Luis Alberto y no perdonando el tanto.

Paco marcó de esta manera el 2-0 FOTO LUIS

4-0 en La Balastera y gran segundo tiempo de los morados

EL C.F. PALENCIA, DEL ABURRIMIENTO A LA OVACION DE GALA

La Cultural de León jugó con 10 hombres desde el mn. 46

Mauro (penalty), Paco (2) y el juvenil José Luis, goleadores

Uco se lesionó y Fran y Paco, por tarjetas, bajas para Aranda

Carlos M. SANTOYO

La ovación de gala con que la afición despedía al equipo al término de los 90 minutos ratificaba que el juego del C.F. Palencia había gustado. Bueno, el juego del segundo periodo ya que el primero fue malo de solemnidad al planear sobre La Balastera el "síndrome" culturalista y empeñarse el colegiado de turno, el salmantino Chamoso Sánchez, en poner las cosas cuesta arriba a los morados.

Lo cierto es que se temía al farolillo rojo. Por sus antecedentes, su condición de eterno cenizo...y esa peligrosidad que entraña todo filial, máxime cuando lucha desesperadamente por eludir el descenso. Pero los pupilos de Mariano García, una vez inauguraron el marcador y el rival se quedó con 10 hombres, se empeñaron también en confirmar su poderío casero realizando un juego brillante que a punto estuvo de plasmarse en un resultado realmente escandaloso. Y eso, con los tiempos que corren futbolísticamente hablando, la parroquia lo agradeció. Porque el segundo tiempo, por lo que fuera, encandiló al respetable. Aunque el triunfo terminase costando caro a la entidad debido a esa inoportuna lesión de Uco y a las tarjetas recibidas por Fran y Paco, bajas el próximo domingo en el trascendental choque de Aranda.

CAMBIO DE PLANES

No sabemos si sería la galvana derivada del sofocante calor o ese síndrome leonés antes citado, pero lo cierto fue que el Palencia, desde el primer minuto, no era el mismo de otras tardes. La presión culturalista resultaba agobiante y los férreos marcajes desbarataban todo intento de ligar jugadas con el consiguiente aburrimiento para los aficionados.

En estos casos, lo importante

(Continúa en la página siguiente)

El 3-0, obra del juvenil José Luis FOTO LUIS

M.C.D.2022

4-0 en La Balastera

(Viene de la anterior)

es marcar pronto para tranquilizar los ánimos y poner a cada cual en su sitio, pero la jornada no estaba por la labor. De lo contrario Macho lo hubiera conseguido en el mn. 10 al recibir un balón de Lolo y encarar a trompicones la meta visitantes hasta finalizar con un duro disparo a bocajarro que Luis Alberto despejó a córner. Eso sí, antes del chut el interior izquierdo morado fue objeto de un claro penalty por parte de Iglesias...pero el trencilla, en el inicio de su recital de errores en cadena, aplicaba caprichosamente la ley de la ventaja no rectificando instantes después. Para colmo, casi a continuación el colegiado señalaba un increíble fuera de juego a Mauro que sin duda hubiese acabado en gol mostrándole, de postre, una no menos increíble tarjeta amarilla. Fútbol no había demasiado, pero Chamoso Sánchez había despertado a la parroquia.

Como dicen que los males nunca vienen solos, Uco cedía su puesto, por lesión, a Tovar en el mn. 15 trastocando los planes iniciales de Mariano García. Mauro adelantaría su posición para actuar de media-punta ocupando el recién incorporado el interior derecho. Y si hasta ese instante el bostezo había sido una constante, la ausencia de Uco desdibujaría más si cabe al equipo. Un equipo romo en ataque, por la pegajosidad de Víctor y Luismi sobre Geli y Paco, que basaba sus pocas ideas en la dirección de Lolo y la colaboración estelar del incomprendido Macho, el único capaz de entrar por las bandas -la izquierda, claro. La derecha era de Tovar y éste entró "frío"– con peligro centrando una y otra vez para nada.

La Cultural, realizando un desgaste impresionante, maniataba a los de casa. E incluso se permitía el lujo de jugar la pelota desde su parcela abriendo líneas. Pero el Palencia, falto de ideas, al menos se mostraba firme en la zaga gracias a la vigilancia de Fernando, Fran y Pedro a los adelantados Juanjo, Osa y Luismi. Con Cano atento a los posibles fallos.

El cuadro local despertaría en el mn. 37 con una falta lanzada por Lolo al segundo palo; Paco peinaba sobre la posición de Mauro y éste, a placer, cabeceaba fuera. Un fallo garrafal que serviría empero para iniciar unos minutos de fútbol vistoso. Con la guinda, claro está, del mn. 39 cuando un centro de Pedro desde la derecha al segundo palo se disponía a rematarlo Mauro siendo trabado dentro del área. Por fin el colegiado fue justo y señaló una máxima pena que el propio Mauro convertía en el 1-0. Un gol importantísimo en un momento psicológicamente clave que iba a cambiar como por arte de magia el desarrollo del choque.

EXPULSION LEONESA...Y FESTIVAL PALENTINO

Si el tanto había resultado clave, no digamos nada la expulsión en el primer minuto del segundo periodo de Iglesias. Rigurosa, es cierto, pero al fin y al cabo beneficiosa para un Palencia superior a partir de ese instante tanto en calidad como en hombres. El centrocampista culturalista Roberto, muy leñero, retrasaría su posición a la zaga manteniendo en punta únicamente a Juanjo. El equipo leonés iba a sufrir 44 minutos el huracán futbolístico de un Palencia transfigurado.

La medular, siempre decisiva, comenzaba a funcionar como una máquina casi perfecta. Tovar, antes oscuro, realizaba un excelente trabajo por la derecha, Macho hacía lo propio por la izquierda y Lolo, inmenso, repartía balones a diestro y siniestro. Recibidos previamente o robados, porque el "soldado" es evidente que tenía su tarde. Los laterales, especialmente Fran, recordaban por fin a los de otros domingos con sus incursiones al funcionar los relevos, Cano y Pedro-Alberto colaboraban empujando al equipo a un ataque trenzado y preciosista y adelante la lucha sin cuartel de Mauro y Geli la aprovechaba la habilidad y rapidez de Paco para llevar por la calle de la amargura a una defensa que no lo tenía tan claro como al principio. Entre otras cosas porque estaba pagando el desgaste anterior.

Una falta botaba por Lolo y cabeceada espectacularmente por Tovar se convertía en el primer aviso para un portero leonés que intervino felinamente. O el disparo cruzado de Paco en el 17. Aunque el partido se encarrilase defintivamente en el 21 con el 2-0 de Paco. Centrado y certero como nunca. A renglón seguido, nuevo tanto anulado a Mauro, oportunidad de Tovar...y debut oficial del juvenil José Luis. Un chaval que suplía a Geli y que en su primer minuto en el rectángulo de juego confirmaba su excelente proyección logrando el 3-0 a base de una habilidad y sangre fría impresionante. La jornada se había convertido en redonda. No digamos nada con el definitivo 4-0 de un Paco que en el mn. 47 estrellaba un espectacular remate, tras jugada no menos espectacular de Fran, en el larguero. Eso sin olvidar otras acciones vistosas con marchamo de gol en los mn. 32, 33 y 34 a cargo de Paco, Tovar y Macho. Pero esta vez sobraron goles y ocasiones...y ni siquiera disponemos de espacio para relatar todas ellas.

Simplemente reiterar que el C.F. Palencia goleó de nuevo. Merecidamente. Del aburrimiento del primer periodo se pasó a la ovación de gala del final. Que el contrario fuese el colista y actuase con 10 hombres 44 minutos era lo de menos. Porque cuando un equipo trata de divertir y jugar al fútbol no es justo buscar disculpas para restar merecimientos a su labor. La afición, entendida y entregada, supo valorarlo aplaudiendo como nunca. Ese es el camino...aunque el 4-0 costase caro: lesión de Uco y sanciones de Fran y Paco.

Mauro, de penalti, inauguró el marcador FOTO LUIS

Paco marcó así el 4-0 FOTO LUIS

Este remate de Paco se estrelló en el larguero FOTO LUIS

Lolo, excelente director de orquesta FOTO LUIS

M.C.D.2022

FOTO LUIS

Mariano García agradeció la ovación final de la afición

Pasillos y vestuarios de La Balastera

Las opiniones de Mariano García, Fernando Alvarez y Paco

Carlos M. SANTOYO

MARIANO GARCIA: "La segunda parte, fenomenal"

El técnico local sonreía satisfecho al término de la contienda tanto por el triunfo como por esos aplausos con los que la afición despidió al equipo.

-Míster, del aburrimiento del primer periodo...a la ovación de gala

-La primera parte salimos como acomplejados. Recordando sin duda esos adversos resultados cosechados temporadas anteriores frente a la Cultural de León. Pero a raiz del 1-0 todo fue diferente. Tanto en esos 10 minutos previos al descanso como en los 45 siguientes. El segundo tiempo fue fenomenal.

-Que ellos lo afrontasen con 10 hombres también ayudó lo suyo

-No cabe duda que han terminado acusándolo, pero también su pressing inicial con el que trataban de frenarnos y que pagaron en los últimos minutos. En cuanto a su inferioridad numérica me gustaría apuntar que otras veces los equipos que se quedan con un hombre menos se muestran mucho más peligrosos. El amplio resultado se ha debido a que jugamos muy bien y fuimos infinitamente superiores.

-A pesar del cambio de planes al que obligó esa temprana lesión de Uco

-Es un jugador muy importante para nosotros, máxime en casa. Nada más comenzar solicitó el cambio debido a sus molestias en el biceps y, en efecto, trastocó por completo el planteamiento previsto al variar de posición Mauro con la obligada incorporación de Tovar.

-El que estuvo a punto de complicar la jornada fue el árbitro

-Es uno de esos colegiados que prefiero tener en los desplazamientos. Nunca regala nada al propietario rayando, como esta tarde, el anticaserismo.

-¿La Cultural de León?

-Al principio nos creó problemas al realizar buenos marcajes y estar el Palencia descentrado. Luego dejaron de existir al desbordarles mis jugadores en todos los aspectos.

-Lo malo del encuentro, que el triunfo ha resultado "caro"

-Desde luego. A esa lesión de Uco se han sumado las nuevas tarjetas a Fran y a Paco que les impedirá alinearse la próxima jornada en Aranda. Por eso cambié a Geli nada más marcar el 2-0 al temer que le mostraran la cartulina y quedarnos más en cuadro. Espero al menos recuperar a Martín y a Molinero para compensar.

-La entrada de José Luis, positiva y prometedora

-Me he alegrado muchísimo por él al igual que sus compañeros que al final le han felicitado en el vestuario. Está trabajando muy bien, merecía esta oportunidad y ha sabido estar a la altura de las circunstancias. Si mantiene esta línea es probable que siga contando con él pues es un componente más de la plantilla y no soy de los que se fija en nombres.

-¿Alguna cosa más?

-Agradecer a los aficionados esa ovación tributada al equipo al término del partido. Ha sido realmente emocionante y alentador.

FERNANDO ALVAREZ: "La actuación arbitral, inteligente"

El técnico leonés aceptaba deportivamente la derrota...aunque atacaba a algunos jugadores locales por su comportamiento en el campo.

-La Cultural sólo pudo aguantar 39 minutos

-Hicimos lo que pudimos. El partido no fue bonito al enfrentarse dos equipos completamente diferentes. Uno era muy superior al otro y a ello se unió la inteligente actuación del árbitro. Señalando un penalty dudoso y expulsando de forma increíble a uno de mis hombres al mostrarle la segunda tarjeta por tocar el balón con la mano cuando antes se la había perdonado por ese mismo motivo a uno palentino.

-Los primeros minutos, su equipo actuó sin complejos

-Habíamos estudiado perfectamente el encuentro, pero éramos conscientes de las dificultades que entrañaría puntuar dada la calidad de los locales. Aguantamos, como señalaba anteriormente, lo que pudimos.

-¿El Palencia?

Muy superior a nosotros...pero también con su parte negativa.

-¿...?

-Leí precisamente la crónica de El Diario Palentino en torno a los incidentes en La Bañeza y después de visitar La Balastera pienso que tenían razón los seguidores leoneses al enfadarse con el colegiado. Al igual que hoy, se permiten las constantes provocaciones e insultos de sus delanteros. Detalles como los del nº 6 (Lolo), 9 (Paco), 11 (Geli), 14 (Tovar) y alguno más son impropios de un equipo como éste. No necesita esas artimañas ante chavalès como los que hoy tuvieron de rivales. Siento no obstante que en el descanso me encendiera y dijera algunas palabras fuertes a su nº 6 (Lolo) al que trataré de pedir disculpas antes de marcharme, pero es que se estaba pasando.

-¿Cómo está la permanencia?

-Lo tenemos muy mal con 10 negativos. Máxime cuando el domingo recibimos en el Antonio Amilivia al líder.

-Pues el Palencia temía a la Cultural, uno de sus "cocos" de siempre

-Ví el partido de la primera vuelta desde la grada y, aparte del penalty, dispuso de oportunidades para haber puntuado. El fútbol también es cuestión de suerte y aquella vez no la tuvo.

PACO: "Quizás pequé de juvenil en la tarjeta"

Paco volvió a "mojar". Sólo que sus goles se empañaron con la absurda tarjeta que provocó y que le impedirá jugar en Aranda.

-Dos nuevos tantos...y van 16

-Es cierto. En estas circunstancias únicamente resta desear que siga la racha. Máxime en estos momentos cuando Molinero está "tocado" y prácticamente estoy solo para aprovechar esas ocasiones que creamos.

-¿Los recordamos?

-El primero llegó tras un rebote de la defensa. Dio en mí, la pelota llegó a Mauro y éste me la devolvió dentro del área batiendo al meta en su salida. El segundo nacería en una gran jugada de Tovar por la derecha; recibí el balón, hice el túnel a un defensor presentándome solo ante el portero marcando de nuevo.

-Y el remate más bonito de Paco que no subió al marcador

-Fue una fenomenal acción personal de Fran, con centro desde la línea de fondo que empalmé sin parar estrellándose en el travesaño. No tuve suerte.

-El partido, con superioridad numérica, fue coser y cantar para el Palencia

-Sobre todo a raiz del 1-0. Los leoneses terminaron entregándose pagando su agobiante presión inicial.

-La actuación de Paco se vio empañada por esa niñería que le supuso una nueva y decisiva tarjeta

-Ha sido la nota negativa del encuentro. El nº 7 había dado un codazo a Geli y me piqué a lo tonto. Reconozco que pequé de juvenil, pero cuando estás en el campo es difícil controlarse ante situaciones similares.

-El 4-0, ¿con sabor a venganza?

-Teníamos muchas ganas de sacarnos la espina de la primera vuelta, pero principalmente de lograr una nueva victoria en nuestro intento de alcanzar al líder.

Así jugaron...

TAPIAS.- Si exceptuamos una valiente salida a los pies de un contrario en los primeros minutos apenas tuvo trabajo. Sin calificar.

FERNANDO.- Seguro, como siempre, y sin complicarse la existencia ante su par. Menos ofensivo que otras tardes. Cumplió.

CANO.- Pletórico de facultades a pesar de la edad y ser el único jugador que se ha alineado íntegramente los 28 encuentros. Inexpugnable por alto y por bajo prodigó las acciones ofensivas. Muy bien.

PEDRO-ALBERTO.- El poco quehacer que le dio el media-punta Luismi, sobre todo en el segundo periodo, le convirtió en un centrocampista más. De sus botas salieron excelentes pases y sus arrancadas crearon mucho peligro. Bien.

FRAN.- En su línea casera: aburriendo en labores de marcaje y aprovechando constantemente la banda gracias a ese maestro en los relevos llamado Macho. Bien.

MAURO.- Comenzó de interior, pero la lesión de Uco le obligó a adelantar su posición. Muy peleón y derrochando facultades con una generosa entrega no anduvo fino en el remate. Cumplió.

UCO.- Sin calificar al actuar únicamente 15 minutos, aunque en ellos protagonizase dos de las mejores jugadas del equipo.

MACHO.- En el primer periodo, con sus compañeros un tanto perdidos, fue uno de los más brillantes. Posteriormente mantuvo esa línea destacando con sus incursiones por la izquierda, medidos pases a los compañeros, cambios de juego espectaculares y perfectos relevos con Fran. Muy bien.

GELI.- Dio la cara, como siempre, pero deambuló por el campo con más pena que gloria al abusar del regate y fallar reiteradamente en los pases. Regular.

PACO.- Es una auténtica garantía para el equipo. Baila a los contrarios por velocidad, se mata a correr y a trabajar...y no perdona cara a puerta. Dos goles y un espectacular remate al larguero le avalan. Muy bien.

TOVAR.- Nada más suplir a Uco anduvo perdido y despistado, pero después se contagió del buen juego de sus compañeros y realizó espléndidas acciones personales por la derecha con remates a puerta, con pie y cabeza, sorprendentemente positivos. Bien.

JOSE LUIS.- En 15 minutos no se le puede pedir más. Salió, marcó y exhibió buenas maneras. Sin duda un prometedor debut.

EL MEJOR

LOLO.- Como en sus mejores tiempos. Mandó, dirigió al equipo con maestría, su visión del juego fue extraordinaria y recuperó balones a mansalva. Un auténtico cerebro que además se vació en todo tipo de funciones.

M.C.D.2022

REGIONAL PREFERENTE

El AGUILAR fue goleado en Covaleda y cede el liderato al Atlético Burgalés, que venció en VILLADA

-El campo del Villada puede ser clausurado

-Primeros silbidos en «La Camareta» en lo que va de temporada

CARRION, 4
OSORNO, 1

J.L.P.

Carrión de los Condes, 18.

Alineaciones.

CARRION: José Manuel, Sigüenza, Bezos, Pedro, Juanillo, Carlos, Ras, Tarilonte, Villalba, Pintinho y Bermejo. En el minuto 65 Jesús entró por Villalba y en el 84, Florencio por Ras.

OSORNO: Pisa, Ladis, Quique, Castellanos, Carlos, Celes, Boudón, Vicente, Ramón, Hinojal y Matallana. En el minuto 53 Juanma sustituyó a Matallana, lesionado y en el 70, Juan Carlos a Castellanos.

Arbitro.

Dirigió el encuentro el colegiado palentino señor Curieses, auxiliado en las bandas por Frechilla y González Quirce. Expulsó a Pintinho y Ramón, en el segundo tiempo, tras una fricción entre ambos y a Boudón, en el minuto 84, a éste por doble amonestación. Asimismo vieron la cartulina amarilla Bezos y Pedro, por el Carrión y Quique, Juanma e Hinojal, por los osornenses. No influyó en el resultado.

Goles.

1-0. Minuto 11. Villalba remata a gol una falta sacada por Bezos.
2-0. Minuto 13. Ras a pase de Tarilonte.
2-1. Minuto 71. Juanma tras una falta sacada por Hinojal.
3-1. Minuto 79. Tarilonte tras driblar al portero.
4-1. Minuto 84. Tarilonte de cabeza.

Comentario.

Antes de comenzar el encuentro se guardó un minuto de silencio y los jugadores locales lucieron brazaletes negros en memoria de doña Juana García Merino, madre y abuela de futbolistas, los Sigüenza. Descanse en paz.

Buena entrada, terreno de juego en óptimas condiciones y tarde muy agradable.

El primer tiempo estuvo bien jugado por ambos equipos, los dos al ataque, siendo más resolutivo el Carrión, que marcó pronto dos goles y tuvo otra ocasión inmejorable en las botas de Tarilonte, que solo ante Pisa no supo resolver, saliendo el balón rozando el poste. Por su parte el Osorno también gozó de oportunidades, especialmente en un tiro de Celes, que rozó el larguero y otra de Ladis, solo ante José Manuel, que envió alto.

El segundo período fue de peor calidad, endureciéndose el juego en algunos momentos. El dominio correspondió al Osorno, ante un Carrión que acusó el cansancio y se confió en exceso con la ventaja adquirida en el primer tiempo. El gol osornense, obra de Juanma, puso emoción, pero afortunadamente para el equipo local en esta ocasión Tarilonte, su hombre gol, no perdonó y sentenció el choque con otros dos tantos. Nos alegramos por el bravo delantero local, ya que este año se le venía negando el gol con auténtica mala suerte.

El Osorno bien, cuenta con hombres que saben jugar al fútbol en el centro del campo y dominan bien el balón, si bien hoy no acertaron a crear auténtico peligro arriba. El Carrión estuvo en su línea de lucha y entrega absoluta, pero hoy además supieron sentenciar. Lo peor fue la primera hora de la segunda parte, durante la que se vieron dominados en el centro del campo por el Osorno. Menos mal que la defensa y el portero se mantuvieron firmes.

GUARDO, 4
TRUEBA, 1

Corresponsal

Guardo, 18.

Tarde primaveral en La Camareta y buena entrada.

Alineaciones.

GUARDO: Paco (Leo, m.62), Julián, Peral, Primi, Payo, Rojo (Chema, m.53), Agustín, Gelo, Raúl, Jose y Pedri.

TRUEBA: Jam, Miguel (Juanjo, m.45), Lucas, Ricar (Luisma, m.55), Chema I, Víctor, Angel, Luis, Tata, Chema II y Pirri.

Arbitro.

Dirigió el encuentro el colegiado leonés señor Fernández Menéndez. Estuvo excelente. Pasó desapercibido y no mostró ni una sola tarjeta. Los dos equipos le dieron toda clase de facilidades.

Goles.

1-0. Minuto 4. Raúl.
2-0. Minuto 8. Gelo de penalti.
3-0. Minuto 35. Gelo.
4-0. Minuto 38. Gelo.
4-1. Minuto 80. Juanjo.

Comentario.

El resultado final se quedó excesivamente corto. En la primera parte el Guardo goleó, pero perdonó de cara al gol y falló ocasiones clarísimas. Raúl abriría el marcador al aprovechar un mal entendimiento entre el meta visitante y uno de los defensas, llevándose el balón y marcando. Más tarde Gelo, que estaba en todas las partes, iniciaba su cuenta, al transformar un penalti, después conseguía el tercero al plantarse solo ante el meta burgalés y fusilar el tanto y tres minutos más tarde cerraba la cuenta al rematar un balón en el área pequeña.

En la segunda mitad todos presagiaban una goleada de escándalo ante un contrario muy flojo, que daba demasiadas facilidades y justificaba así el puesto que ocupa en la tabla de clasificación. Pero una vez más todo quedaba en un sueño, porque el Guardo en este segundo período sesteó escandalosamente, se conformó con el resultado y ni jugó ni dio una a derechas, hasta el punto de ser superado en el centro del campo por un Trueba romo en todas sus líneas, incluyendo el portero y a pesar de dos excelentes paradas.

Los burgaleses consiguieron su gol en esta segunda parte y en la segunda vez que llegaban a la portería local, tras estrellar el balón en la madera y recoger el rechace Juanjo, que remachó el tanto. El Guardo disfrutó de varias oportunidades, las mismas que malogró tontamente y tan mal lo hizo el conjunto guardense que se oyeron en La Camareta los primeros silbidos de la temporada.

Entre los destacados hay que nombrar una vez más a Gelo, aunque solo en la primera parte, ya que en la segunda se situó de lateral y ahí pasó desapercibido.

RONQUIDOS
¡NO, GRACIAS!

RESPIRATOR

Avalado por prestigiosos médicos

PRECIO VENTA PUBLICO

840 Ptas.

VENTA EXCLUSIVA FARMACIAS

Distribuido por:
MARBELLA-FARMA
Tfno: (985) 352671

FROMISTA, 1
SAN ESTEBAN, 1

Frómista, 18.

Alineaciones.

FROMISTA: Rafa, Angel, Kigan, Javi, Mamel, Santi Barrios, Aquilino, Curro, Luis Eugenio, Ino y Pirri. En el minuto 65 Remi sustituyó a Santi Barrios.

SAN ESTEBAN: Toño, Juan, Moreno, Angel, Enrique, Albitre, Carazo (Abel, m.80), Valentín, Tomás (José, m.89), De Miguel y Roberto.

Arbitro.

Dirigió el encuentro el colegiado vallisoletano José Luis Gómez Ortega. Estuvo bien, salvo un penalti que escamoteó al conjunto local, quizá para compensar el que les había pitado minutos antes tras unas manos dudosas. Mostró la cartulina amarilla a los locales Mamel y Angel y a los sorianos Carazo y Moreno.

Goles.

0-1. Minuto 37. Saque de banda que intenta blocar Rafa, el balón se le escapa y se introduce en la portería.
1-1. Minuto 72. Aquilino de penalti, por manos dudosas de un defensor.

Comentario.

Tarde primaveral, terreno de juego en buenas condiciones y media entrada.

El primer tiempo fue soso y aburrido, aunque el dominio correspondió al conjunto local, que por otro lado el juego se desarrolló en su mayor parte en el centro del campo, sin que se crearan ocasiones claras de gol, salvo la del tanto conseguido por los de San Esteban de Gormaz y otra del palentino Ino, que disparó bien y el esférico salió rozando el poste.

La segunda mitad fue bastante mejor. El Frómista salió decidido a resolver el encuentro y volvió a dominar, disponiendo de varias oportunidades para marcar, como en una de Aquilino en la que disparó al poste. Además del gol del empate, conseguido de penalti por Aquilino, se produjo otra jugada, varios minutos después, en la que Ino, tras internarse en el área visitante fue "cazado" claramente por un defensor y el portero, sin que el colegiado pitase nada. Pudo ser el gol de la victoria. Al final empate y reparto de puntos.

VILLADA, 2
ATCO. BURGALES, 3

E.B.A.

Villada, 18.

Alineaciones.

VILLADA: Víctor, Cayetano, Cuchillo II, Javi, Muñoz, Marcelino, Lozano (Ortega, m.57), Floren, Cuchillo, Julián y Manolo (Mínguez, m.85).

ATCO. BURGALES: Paco, Raúl, Antonio, Justino, Santi, Néstor, Joserra, Félix, Fran, Lucio y Francisco. Macho sustituyó en la segunda parte a Francisco y aquél a su vez dejó su puesto a Sancho.

Goles.

1-0. Minuto 46. Cuchillo peina un balón y lo introduce por toda la escuadra al rematar un córner.
2-0. Minuto 67. Penalti a Ortega y Cuchillo transforma.
2-1. Minuto 68. Félix recoge un rechace que había dado en el poste y marca.
2-2. Minuto 75. Fran aprovecha un fallo de Cuchillo II.
2-3. Minuto 88. Penalti inexistente y Fran transforma.

Arbitro.

Dirigió el encuentro el colegiado señor Del Rio Mozo, ayudado por Valles y Carrera, de Valladolid. Un desastre. Se empeñó en hacerlo mal y lo consiguió. Señaló de forma absurda un penalti contra el Villada cuando faltaban dos minutos para el final del partido. Vista la jugada después en el vídeo es para que este hombre no vuelva a arbitrar en su vida. Mostró cartulinas amarillas a Néstor, en dos ocasiones, expulsándole en el minuto 39, a Joserra, Javi, Cuchillo II y Muñoz y rojas a Raúl, a falta de dos minutos para el final y a Marcelino, por tropezarse con un contrario. Hubo tangana al final por su ineptitud y a punto estuvo de sufrir un serio percance. Su actuación provocó una respuesta absurda y criticable en los aficionados locales, que exasperados, intentaron al final del partido agredirle, con invasión de terreno de juego incluida. Los efectivos de la Guardia Civil, directivos del club y jugadores locales lo impidieron, pero las consecuencias las pagará el Villada, como es lógico, con posible cierre del campo. Mal. Muy mal este comportamiento de los seguidores villadinos, que desde hace muchos años no tenían una actitud similar. Nefasta también la actuación de este inepto trencilla vestido de luto.

(Continúa en la página siguiente)

M.C.D.2022

REGIONAL PREFERENTE

Gran partido y victoria del VENTA DE BAÑOS ante el Villarcayo

(Viene de la anterior)

Refiriéndome al encuentro, árbitro aparte, el Villada lo tuvo todo a su favor. A falta de 23 minutos ganaba con justicia por dos cero, pero perdió los papeles, en primer lugar por la absurda expulsión de Marcelino, que estaba siendo uno de los mejores y después por un fallo tremendo del segundo de los "Cuchillo" que les dejó helados. Por lo demás, el Atlético Burgalés, sin la ayuda del trencilla, no demostró nada ni mereció la victoria. Tuvo en Antonio su mejor hombre. En el Villada Javi, Marcelino, Cuchillo y Cayetano fueron los más sobresalientes.

COVALEDA, 5
AGUILAR, 1

Alineaciones.

COVALEDA: Miguel Angel, Hans, Zurdo, Macho, Gato, Antón, Julio, Chulo, Poyo, Gerardo y José Ignacio. En el minuto 32 Gustavo salió por Antón y en en el 35, Pri sustituyó a Julio.

AGUILAR: Chuchi, Josué, Abilio, Javi, Barsen, Ramón, Cossío, Raúl, Corujo, Paco y Moisés. En el minuto 40 Armando sustituyó a Javi y en el 72, David a Raúl.

Dirigió el encuentro el colegiado segoviano Moreno Iglesias. Bien en líneas generales. La deportividad de ambos equipos le facilitó mucho su trabajo. Mostró dos cartulinas amarillas, ambas a jugadores palentinos.

Goles.

1-0. Minuto 19. Gerardo.
2-0. Minuto 31. Gerardo de cabeza a la salida de un córner.
3-0. Minuto 35. Gerardo tras un fallo defensivo.
4-0. Minuto 55. Antón a pase de Gerardo.
4-1. Minuto 67. Paco aprovecha un fallo garrafal del portero local.
5-1. Minuto 77. Gerardo de nuevo.

Gran partido del Covaleda, que goleó al líder Aguilar y aún pudo marcarle más tantos, pues ocasiones no le faltaron. Los locales realizaron posiblemente el mejor fútbol de toda la temporada y además de jugar bien y de crear ocasiones lograron transformar muchas de ellas, lo que en otros encuentros no consiguió.

Le facilitó el trabajo al equipo soriano el que los aguilarenses saltaran al campo con mucho respeto y se limitaran a defender su parcela, en una táctica ilógica que no corresponde a un equipo que lideraba hasta hoy la clasificación. Falló además el Aguilar en la que ha sido hasta ahora su línea más regular, la defensa, pues la mayor parte de goles y jugadas de peligro les llegaron en saques de esquina y en balones por alto, que en otros partidos supieron sacar sin problemas y hoy fueron su punto débil.

VILLARCARYO, 0
VENTA DE BAÑOS, 2

M.D.

VILLARCAYO: Lico, Juan Carlos, Jordi, Piro, Roberto, Ronda, Richar, Tabo (Rodri), Nacho (Chema), Soregui y Leandro.

VENTA DE BAÑOS: Antolín, Jesús Angel, Alfredo, Carrión, Quique, Francis (Miguel Angel), Catón, Susi, David, Zapico y Willi (Mambrilla).

Dirigió el encuentro el colegiado soriano señor Arancón. Mostró tarjetas amarillas a Alfredo y al mister palentino Aparicio y en dos ocasiones al masajista, que fue expulsado en el minuto 40.

0-1. Minuto 9. Willi empalma de bolea un balón bombeado en el área.

0-2. Minuto 89. Catón transforma un penalti.

El Venta de Baños venció con claridad a un Villarcayo que no demostró nada en este encuentro. La superioridad palentina fue total durante el primer tiempo y muchos minutos de la segunda parte. Los ventabañenses jugaron con toda comodidad y se mostraron superiores a lo largo de los noventa minutos de juego.

En el primer período el 0-1 apenas si hacía justicia al gran juego desarrollado por los visitantes, que muy bien pudieron irse al vestuario con otros dos goles más. En la segunda mitad el Venta de Baños aflojó un poco su ritmo, dejando al Villarcayo adelantar líneas, pero sin que éstos creasen peligro en ningún momento. En los últimos momentos y tras la incorporación de Miguel Angel el equipo palentino volvió otra vez a la carga, logrando el segundo gol.

TRESPADERNE, 1
VELILLA, 0

TRESPADERNE: Martínez, Elpi (Gallastegui, m.75), Jorge, Fontecha, Chema, Zamora, Juan Carlos, Luis, Céspedes, Manolo y Riaño.

VELILLA: Choni, Javi, Collantes, Pipe, Toño, Manu (Rafa, m.78), Josines, Iñaki, Sánchez (Maxi, m.57), Paulino y Poli.

1-0. Minuto 28. Centro desde la derecha, Choni falla al recoger el balón y Céspedes, muy atento a la jugada, envía al fondo de la portería.

Partido muy igualado y disputado el que enfrentó al Trespaderne y al Velilla. En la primera parte los locales dominaron y crearon más ocasiones de peligro, además de marcar el único gol de la tarde. Por su parte los palentinos se limitaron a aguantar atrás y a tapar huecos.

En la reanudación el juego bajó muchos enteros y ambos equipos aburrieron a los espectadores.

TERCERA DIVISION

El HERRERA sólo pudo empatar con el SALMANTINO

Se guardó un minuto de silencio en recuerdo de Mariano Cuadrado

HERRERA, 1
SALMANTINO, 1

No pudo el conjunto herrerense impedir que el Salmantino se llevase un punto del campo municipal de El Parque, en un partido jugado de poder a poder y donde brilló más la entrega y el pundonor de los hombres que saltaron al terreno de juego que el fútbol que se pudo ver. Aunque el resultado no puede decirse que fuera injusto, hay que decir que el conjunto que dirige Pilín mereció mejor fortuna, sobre todo teniendo en cuenta que el colegiado le escamoteó un clarísimo penalti.

Alineaciones.

HERRERA: Zapatero, Tadeo, Chema, García, Claudio, Olea, Sito, Cristóbal, López, Fernando y Javi de la Torre. En el minuto 68 Puskas y Boudón sustituyeron, respectivamente, a López y Cristóbal.

SALMANTINO: Cris, Andrés, Pedro I, Torrecilla, Santi, Yepes, Carlos, Vicente, Quique, Antonio y Epi. En el minuto 54 Pedro II sustituyó a Carlos y dos minutos más tarde Israel ocupó la demarcación de Quique.

Goles.

0-1. Minuto 69. Centro de Pedro II, que robó el balón dentro del área palentina, centró raso y Antonio, que estaba muy atento, no tuvo más que empujar el esférico al fondo de la red.

1-1. Minuto 81. Saque de esquina de Sito y espléndido cabezazo de Boudón a la escuadra contraria de donde se encontraba Cris.

Dirigió el encuentro el colegiado segoviano Romano Tardón. Cometió muchos errores y fue muy protestado. Mostró la cartulina amarilla a Javi de la Torre. Dejó sin señalar un clarísimo penalti a favor de los locales, en el minuto 57, tras un centro de Sito al segundo palo, para Lopez y el defensa salmantino Andrés le empujó de forma descarada. Por tanto se puede decir que influyó en el resultado.

Comentario.

Antes de comenzar el encuentro se guardó un minuto de silencio por el reciente fallecimiento de Mariano Cuadrado Calvo, corresponsal de "El Diario Palentino" durante muchos años y autor por tanto de las crónicas deportivas.

Del partido puede decirse que tuvo su emoción, a pesar de no verse buen fútbol, sobre todo por lo incierto del resultado y por la constante lucha demostrada a lo largo de los noventa minutos por ambos conjuntos. El juego se caracterizó por un constante toma y daca y por la entrega de todos los jugadores. Los visitantes se dejaron la piel en el campo y parecía, por el interés demostrado sobre el terreno de juego, que se jugaban alguna final, hasta el punto de mostrarse en ocasiones excesivamente duros. En la primera parte el Herrera dominó más, pero no pudo hacer nada ante la sólida defensa visitante. Se registró un gran disparo de Sito, contestado con una excelente parada de Cris y un disparo al larguero de un delantero charro.

La segunda mitad tuvo las mismas características de la primera y además de marcarse los dos goles, se produjeron otros dos disparos a los palos, uno de Francis Olea y otro de Vicente. Dominó más el Herrera, pero a base de garra y fuerza. El buen juego sólo se vio a ráfagas.

PRIMERA REGIONAL

Siete goles del Cristo At.

RESULTADOS

Barruelo-Cervera	2-1
Villamuriel-Dueñas	2-1
Monzón-Becerril	0-0
Melgar-Baltanás	1-3
Saldaña-Boadilla	2-0
Castilla Dueñas-Cristo At.	1-7
Paredes-Palencia	0-0
Torquemada-Alar	1-0

CLASIFICACION

	J.	G.	E.	P.	F.	C.	Ptos.
1.—Torquemada	22	14	4	4	52	18	32+10
2.—Palencia	20	13	5	2	53	16	31+11
3.—Cristo At.	21	11	6	4	47	20	28+10
4.—Dueñas	22	12	4	6	49	26	28+ 6
5.—Saldaña	22	11	6	5	45	22	28+ 6
6.—Paredes	21	9	8	4	44	26	26+ 6
7.—Becerril	21	11	3	7	40	33	25+ 5
8.—Villamuriel	22	9	6	7	43	36	24
9.—Cervera	21	8	7	6	39	36	23+ 3
10.—Baltanás	21	10	3	8	40	41	23+ 1
11.—Alar	21	8	5	8	38	40	21– 1
12.—Barruelo	20	8	3	9	39	46	19– 3
13.—Castilla Dueñas	21	4	2	15	36	58	8–10
14.—Melgar	22	3	2	17	27	84	8–14
15.—Boadilla	21	1	5	15	13	58	7–13
16.—Monzón	22	3	1	18	16	71	7–17

NOTA: Castilla Dueñas figura con dos puntos menos, por sanción.

PARTIDOS PARA LA PROXIMA JORNADA

Alar-Barruelo
Cervera-Villamuriel
Dueñas-Monzón
Becerril-Melgar
Baltanás-Saldaña
Boadilla-Castilla Dueñas
Cristo At.-Paredes
Palencia-Torquemada

M.C.D.2022

BALONMANO

Flojos resultados de los equipos españoles en las Copas Europeas

El Barcelona, sólo 16 goles en Gotemburgo

Gotemburgo (Suecia). (Efe).

Redbergslids (11+11): Gontzel (Westphal); Wislander (2), Eklund (6), Backegren (3), Hettarsson, Wislander (3), Johansson (2) –equipo inicial–, Jilsen (5), Edshage, Carlsson y Cato (1).

F.C. Barcelona (11+5): Rico (Pascual); Grau (1), Kalina (3), De la Puente (3), Urdangarin (3), Barbeitio (2), Sagalés (4) –equipo inicial– Paré, Serrano, Ulpiano y Rodríguez.

Arbitros: Szagna y Wroblewski, de Polonia. Excluyeron a Wislander, Eklund (en tres ocasiones), Backegren, Johansson y Jilsen, por el equipo sueco, y a Kalina, De la Puente, Paré y Barbeitio, por el bando azulgrana.

Incidencias: Partido correspondiente a los cuartos de final, ida, de la Copa de Europa de Balonmano.

COMENTARIO

El F.C. Barcelona deberá salvar un obstáculo de seis goles si quiere estar en las semifinales de la Copa de Europa, ante el conjunto sueco del Redbergslids, que, en su propia cancha, acabó por hundir al equipo de Valero Rivera, muy mermado por las bajas de Vujovic y Porter.

En los compases iniciales del encuentro, los jugadores catalanes realizaron un juego muy práctico con continuos cambios en la segunda línea que permitían las internadas de Sagalés, a la postre el máximo realizador de su equipo con cuatro tantos.

Las ventajas de 3 y 4 goles para el FC Barcelona fueron la constante a lo largo de esta primera mitad, en la que los internacionales suecos Wislander, Eklund y Cato estuvieron perfectamente vigilados por sus respectivos marcadores.

Dos rigurosas exclusiones decretadas por los árbitros dieron alas al equipo sueco que consiguió un parcial de 4-2 en los instantes previos al descanso.

Los ocho goles de Cabanas no libraron al Teka de una peligrosa derrota

La igualada a 11 al término de la primera mitad era esperanzadora para el equipo azulgrana, pero la fulgurante salida de los suecos que establecían un 3-0 nada más reanudarse el encuentro, acabó por desarbolar a los españoles.

Eklund, con un total de seis goles en su marcador particular, se convirtió en el auténtico artífice de la victoria del Redbergslids, mientras que los jugadores de Valero Rivera sólo conseguían llegar a la portería defendida por Gontzel en contadas ocasiones, que supondrían tan sólo cinco goles a lo largo de toda la segunda mitad del encuentro.

RECOPA:
GROSWALLSTADT, 25;
TEKA, 19

Elsenfeld (RFA). (Efe).

Groswallstadt: Roch; Hoennige (5), Woerner (5), Uli Roth (4), Michael Roth (3), Kovacz (3), Heckmann (3) –equipo inicial–, Roos (2).

Teka: Olsson; Cabanas (6, 4 p.), Puig (3), Muñoz Melo (3), Echaburu (2), Arason (2), Ruiz (1) –equipo inicial–, Villalbea.

Arbitros: Aethomsen y Sohierven, ambos noruegos.

Incidencias: Partido de cuartos de final, ida, de la Recopa de Europa de Balonmano, disputado en el pabellón Rudolp Harbig de la localidad alemana occidental de Elsenfeld ante unos 1.000 espectadores.

COMENTARIO

El Teka ha perdido por seis goles de diferencia ante el campeón de la Copa alemana, el conjunto de Groswallstad, en un encuentro donde se notó la larga inactividad del equipo español debido a la participación en el pasado mundial.

La mayor envergadura de los jugadores alemanes, entre los que brilló su guardameta, Siggi Roch, verdadero artífice de la victoria y la facilidad goleadora que exhibieron Hoennige y Woerner, fueron más que suficientes para contrarrestar el juego del equipo santanderino.

La labor del sueco Mats Olsson, que defendía la portería del Teka, ha dejado mucho que desear, descolocado en la mayor parte de sus salidas, acabó por desarbolar la defensa del Teka.

El dominio del Groswallstadt fue absoluto a lo largo de la contienda y se vería incrementado por la expulsión de Muñoz Melo, al considerar el árbitro que el defensa español había practicado un juego sucio ante el germano Roos.

COPA IHF:
CAJAMADRID, 25;
TDW KIEL, 20

Alcalá de Henares (Madrid). (Efe).

Cajamadrid: Manolo; Lakovic, Ciburi (2), Reino (4), Milán (1), Puzovic (11), Vidal (1) –equipo inicial–, Gómez (4), Luisón (2), Márquez, Cruz, Muiños.

TDW Kiel: Kriter; Waskievits (3), Wiman (2), Svenke (5), Blatter (3), Vile (3), Svenker (1) –equipo inicial–, Tseje (3), Langue, Damke, Frig.

Parciales cada cinco minutos: 2-2, 5-4, 8-5, º0-6, 10-9, 12-12 (descanso), 16-12, 18-15, 20-16, 22-17, 23-18 y 25-20.

Incidencias: Partido correspondiente a la ida de los cuartos de final de la Copa IHF disputado en el pabellón Ruiz de Velasco, ante unas 1.500 personas, unos cuarenta seguidores alemanes en las gradas. El entrenador del conjunto alemán vio la cartulina amarilla por dirigirse a los árbitros.

COMENTARIO

El Cajamadrid pudo haber logrado una mayor ventaja, pero no supo aprovechar sus ocasiones y Puzovic falló dos penalties en momentos decisivos, a pesar de ser el goleador del encuentro. Los de Bárcenas no aprovecharon las ventajas de cuatro, cinco y seis goles de que dispuso a lo largo del encuentro, como el 10-6 a falta de ocho minutos para el final del primer tiempo, para encajar un parcial de 2-6.

En la segunda parte, la salida fulgurante de los españoles hizo que los alemanes encajaran en cinco minutos un parcial de 4-0, que valía, junto al buen hacer de Reino, Puzovic y Manolo, para que al final del encuentro se llegara con una esperanzadora ventaja para el encuentro de vuelta de cinco goles (25-20).

División de Honor

Decimoctava jornada

Resultados y clasificación de la decimooctava jornada de la División de Honor de Balonmano:

RESULTADOS

Ciudad Naranco-A. At. Madrid 19-30
Xerox Arrate-Teucro Cajapontevedra 33-22
Cacaolat Granollers-Elgorriaga Bidasoa 29-24
Palautordera-Puleva Málaga 29-28
BM Cuenca-ADC Michelín 17-25
F.C. Barcelona-H. Alacant ..... (se juega 21-03-90)
Mepamsa S. Antonio-Cajamadrid (se juega 21-03-90)
Avidesa Valencia-GD Teka ..... (se juega 21-03-90)

CLASIFICACION

	J.	G.	E.	P.	PF.	PC.	Ptos.
1.—F.C. Barcelona	17	14	3	0	434	314	31
2.—Cacaolat	18	13	4	1	479	361	30
3.—GD Teka	17	14	1	2	423	346	29
4.—A. At. Madrid	18	13	1	4	369	348	27
5.—Avidesa	17	11	2	4	412	386	24
6.—Elgorriaga	18	11	0	7	421	365	22
7.—Cajamadrid	17	9	2	6	400	367	20
8.—Xerox Arrate	18	8	1	9	418	444	17
9.—ACD Michelín	18	6	2	10	371	412	14
10.—Mepamsa	17	6	1	10	385	422	13
11.—H. Alacant	17	5	2	10	378	428	12
12.—BM Cuenca	18	5	1	12	392	427	11
13.—Puleva Málaga	18	5	1	12	405	466	11
14.—Ciudad Naranco	18	4	2	12	355	434	10
15.—Teucro Cajapontevedra	18	2	2	14	349	423	6
16.—Palautordera	18	2	1	15	349	466	5

E S P E C I A L M A R Z O

FIESTA
CL 1.1 3 P.
1.075.000
CL 1.1 5 P.
1.145.000

ESCORT
CL 1.3
1.275.000
MARK II 1.6
1.450.000
GHIA 1.6
1.500.000

ORION
MARK II 1.6
1.480.000
GHIA 1.6
1.550.000

Ford

P.V.P. EN CARRETERA

Autopalsa
Ctra. Valladolid, Km.4.5 y Felipe Prieto,2-Palencia.

M.C.D.2022

BALONCESTO: Liga ACB

El Fórum se impuso al Mayoral por un solo punto

Y el Real Madrid ganó en Zaragoza también, por la mínima diferencia

El Caja de Ronda, con un espléndido segundo tiempo, derrotó al Juventud

FORUM, 89;
MAYORAL, 88

Valladolid. (Efe).

Fórum Valladolid (45+44): Bento (15), Juane (7), Sabonis (27), Fernández (5), Homicius (14) –cinco inicial– Reyes (4), García (9), Alonso y Bustos (8).

Mayoral Maristas (42+46): Iñaki Rodríguez (11), Mike Smith (12), Fernández (13), Ray Smith (39), Peña (5) –cinco inicial–, Elejabeitia, Nacho Rodríguez (4) y Luna (4).

Arbitros: Betancor y Recuenco. Excluido por cinco faltas personales Homicius (m. 39).

Partido disputado en el Polideportivo Pisuerga ante unas 5.000 personas.

El Fórum Filatélico volvió a pasar apuros para doblegar a un Mayoral Maristas, que a pesar de tener una inferior altura en sus hombres fue mucho más rápido en sus acciones, lo que le llevó a dominar en el marcador durante gran parte del encuentro.

El encuentro comenzó favorable a los vallisoletanos que en el minuto 4 ya tenían a su favor un 15-6. Sin embargo, Sabonis tuvo que sentarse en el banquillo al cometer su tercera falta personal en el minuto 10, circunstancia ésta que se dejó notar en el rendimiento de su equipo, que vio como su rival se colocaba por delante.

Tras el descanso, el Maristas salió con mucha fuerza apoyado en la efectividad de su estadounidense Ray Smith, líder indiscutible de la clasificación de máximos anotadores de la liga española.

El Mayoral llegó a tener incluso siete puntos de ventaja en el minuto 26 con 55-62, lo que obligó al Fórum a solicitar un tiempo muerto para tratar de romper la buena racha visitante.

Con un triple de Sabonis, el único del partido del lituano, volvió la iniciativa para el cuadro de Valladolid que no perdería hasta el final del partido.

CAI ZARAGOZA, 91;
REAL MADRID, 92

Zaragoza. (Efe).

CAI Zaragoza (51+40): F. Arcega (16), J.A. Arcega (7), Belostenny (9), Zapata (17), Hernández (16) –cinco inicial–, Angulo (15), Alvarez, Ruiz (6), Andreu (5) y Murcia.

Real Madrid (49+43): Llorente (9), Ortiz (12), Villalobos (11), Frederick (15), Antonio Martín (24) –cinco inicial–, Romay (2), Pérez (2) y Cargol (17).

Arbitros: Requena y Redondo. Excluyeron por cinco faltas personales a Zapata y Frederick, al que mostraron una técnica.

En el Pabellón Municipal de los Deportes de Zaragoza ante 4.500 espectadores.

El Real Madrid se tomó la revancha de su derrota en las semifinales de la Copa del Rey ante el CAI Zaragoza y se impuso por un ajustado 91-92, en un encuentro en el que los jugadores madridistas aprovecharon la precipitación de los zaragozanos en los últimos minutos.

Pese a que el CAI contaba con la baja de su estrella, el estadounidense Davis, salió en tromba y llegó a tener siete puntos de ventaja en el minuto 3 (11-4), diferencia que se mantendría hasta la mitad del primer tiempo.

Pero los jugadores de George Karl, con una férrea defensa y rápidos contragolpes, consiguieron igualar el marcador hasta el 51-49 con el que se llegó al descanso.

En la reanudación, el actual conjunto campeón de Copa, merced a los numerosos fallos del Real Madrid en ataque, volvió a irse en el marcador y conseguir los catorce puntos de ventaja cuando sólo faltaban seis minutos para el final.

La emoción fue, junto con la constante animación del público, los protagonistas de estos últimos minutos, ya que los madrileños comenzaron de nuevo a remontar y situarse en el minuto 36 a tan sólo cuatro puntos de diferencia con 86-82.

En estos instantes, Cargol se convirtió en el jugador providencial del Real Madrid, ya que, tras convertir un importante triple, anotó dos tiros libres a falta de un segundo que daban la victoria a un equipo madrileño que había tenido perdido el partido seis minutos antes.

Un espléndido Cargol dio al final la victoria al R. Madrid

CAJA DE RONDA, 73;
RAM JUVENTUD, 65

Málaga. (Efe).

Caja de Ronda (36+37): Ramiro (6), Blanco (4), Arlaukas (29), Brown (6), Vecina (20) –cinco inicial–, Grau (8).

Ram Juventud (28+35): Villacampa (18), Jhonson (11), Montero (6), Lampley (18) y Morales (7) –cinco inicial–, Rafael Jofresa (5), Tomás Jofresa y Margall.

Unos 3.500 espectadores en los graderíos del pabellón de "Ciudad Jardín".

El Caja de Ronda venció al Ram Juventud con toda justicia ya que los de Mario Pesquera bordaron el juego en la segunda mitad ante un rival que nunca se entregó, pero que al final se vio superado por el acierto de su rival.

El Caja de Ronda, a pesar de que Brown tuvo que reservarse al tener cuatro personales, supo compensar la mayor altura de los jugadores del Ram Juventud con el buen hacer de hombre bajos como Ramiro, Grau y Blanco, que encestaban cuantos lanzamientos realizaron.

El Ram Juventud tan sólo gozó de ventajas hasta el minuto 10 del primer tiempo, ante el poco acierto de los del Caja de Ronda, que en esos primeros minutos tuvo un porcentaje de acierto desastroso y que puso en peligro su victoria.

Sin embargo, a partir del minuto 12, los de Mario Pesquera se pusieron arriba en el marcador con lanzamientos a canasta fáciles.

Resultados y clasificaciones

Resultados y clasificaciones de la quinta jornada de la segunda fase de la liga ACB de baloncesto en los grupos A, B y C.

GRUPO A

Fórum Valladolid-Mayoral	89-88 (45-42)
Estudiantes-Barcelona	78-85 (47-44)
CAI Zaragoza-Real Madrid	91-92 (51-49)
Caja de Ronda-RAM Juventud	73-65 (36-28)

CLASIFICACION

	J.	G.	P.	PF.	PC.	Ptos.
1.—Barcelona	5	5	0	474	395	10
2.—Caja de Ronda	5	4	1	400	378	9
3.—RAM Juventud	5	3	2	414	417	8
4.—Fórum Valladolid	5	3	2	414	427	8
5.—Real Madrid	4	3	1	345	330	7
6.—CAI Zaragoza	5	1	4	402	427	6
7.—Mayoral	5	0	5	417	459	5
8.—Estudiantes	4	0	4	293	326	4

GRUPO B

T.D.K. Manresa-IFA Granollers	86-107 (51-55)
Clesa Ferrol-Huesca La Magia	88-82 (42-45)
DYC Breogán-Caja San Fernando	86-83 (50-40)
Puleva-Caja Bilbao	71-74 (35-32)

CLASIFICACION

	J.	G.	P.	PF.	PC.	Ptos.
1.—Huesca La Magia	5	4	1	449	412	9
2.—Grupo IFA	5	3	2	458	414	8
3.—DYC Breogán	5	3	2	416	392	8
4.—Cajabilbao	5	3	2	418	410	8
5.—Clesa Ferrol	5	3	2	410	410	8
6.—Caja S. Fernando	5	3	2	417	420	8
7.—Puleva Granada	5	1	4	370	385	6
8.—TDK Manresa	5	0	5	376	464	5

GRUPO C

Taugrés-Cajacanarias	84-77 (45-38)
Pamesa Valencia-Valvi Gerona	98-96 (47-44)
B.B.V.-Gran Canaria	81-76 (37-35)
Tenerife N.º 1-Caixa Orense	93-92 (43-46)

CLASIFICACION

	J.	G.	P.	PF.	PC.	Ptos.
1.—Pamesa Valencia	5	5	0	473	421	10
2.—Taugrés	5	4	1	446	375	9
3.—B.B.V. Villalba	5	4	1	409	390	9
4.—Valvi Gerona	5	3	2	445	429	8
5.—Cajacanarias	5	2	3	425	419	7
6.—Tenerife N.º 1	5	2	3	428	461	7
7.—Caixa Orense	5	0	5	412	461	5
8.—Gran Canaria	5	0	5	349	431	5

MOTOCICLISMO

Jordi Tarrés ganó la primera prueba del Mundial de Trial

Glendalough (Irlanda). (Efe).

El piloto español Jordi Tarrés (Beta), doble campeón del mundo de trial, hizo valer los pronósticos que le daban como favorito de la primera prueba puntuable para el Campeonato del Mundo de la especialidad y se adjudicó el triunfo sin problemas.

Tarrés se impuso, en las tres vueltas preparadas por la organización, con 103 puntos de penalización en su tarjeta, mientras que el segundo clasificado, el italiano Diego Bosis (Aprilia) la entregó con 124 puntos.

Una ausencia destacada fue la del francés Thierry Michaud, rival directo de Tarrés en la lucha por el título durante los últimos años. El piloto de Rellinars le ganó en 1987 y 1989, mientras que en 1988 fue Michaud quien logró el título.

Un total de sesenta pilotos se inscribieron en la primera prueba puntuable del mundial de trial, que se disputó en las inmediaciones de Glendalough, villas situada en el condado de Wicklow, a unos cincuenta kilómetros de Dublín, y entre ellos se encontraban los también españoles Amós Bilbao, Gabino Renales, Andrés Codina, Luis Gallach, Jorge Puig, Manuel Estorch, Arcarons, Xarau y Escudero.

Entre ellos, Luis Gallach fue quien peor lo tuvo, pues el día anterior estuvo todo el tiempo en la cama, lo que no le impidió ocupar la vigesimosegunda plaza final, con 190 puntos, posición algo inhabitual en el piloto isleño, que siempre se encuentra entre los mejores al final de la competición.

Los organizadores irlandeses prepararon un trazado de doce kilómetros, dividido en 16 zonas, las ocho primeras muy selectivas y difíciles, las cuatro siguientes fáciles y las últimas, de un grado de dificultad intermedio.

A ellas tuvieron que dar los corredores tres vueltas y la principal característica del trazado, que por contra de lo habitual en los triales de Irlanda e Inglaterra, se desarrollaron por terreno bastante seco y de grandes piedras de granito, lo que garantizaba una excelente adherencia. Sólo la lluvia, que hizo acto de presencia a la mitad de la segunda vuelta, dificultó las evoluciones de los corredores, lo que sin embargo no resultó ningún problema para que Tarrés lograra su primer triunfo de 1990.

M.C.D.2022

Se disuelve sin acuerdo la Mesa Nacional del Acuerdo remolachero

ASAJA denuncia a la industria remolachera por ofrecer un precio inferior al mínimo garantizado por la CE

Valladolid, (ICAL).–La Asociación Agraria Jóvenes Agricultores (ASAJA) ha denunciado la falta de acuerdo sobre las normas de contratación de la remolacha para la campaña, 90-91 entre las organizaciones profesionales agrarias (OPAS) y las industrias azucareras. La ruptura de la mesa nacional que se encarga de elaborar el acuerdo marco remolachero se produjo, según ASAJA, al ofrecer las industrias el pago de un precio inferior al mínimo garantizado por la CE.

Esta Mesa Nacional de la Remolacha, que se reune en Madrid para acordar las normas de contratación de la presente campaña, se ha disuelto por tercera vez sin conseguir un acercamiento de posturas entre industrias azucareras y cultivadores de remolacha. Los representantes de la Confederación Remolachera de ASAJA en Castilla y León señalan que durante la negociación "la propuesta elaborada con el acuerdo unánime de todas las OPAS fue rechazada por el sector industrial".

Todas las industrias –salvo la cooperativa ACOR, que integra también la Mesa Nacional del acuerdo interprofesional remolachero– "defienden su interés por contratar otros tipos de remolacha distinta a la "A+B" y la "C", a la que denominan "S", a un precio equivalente al 70 por ciento del precio mínimo garantizado por la Comunidad Europea, con lo que la remolacha tipo de 16.º se quedaría alrededor de 5.000 pesetas la tonelada".

La Confederación Remolachera de ASAJA se opone a la contratación de este tipo de remolacha en la zona norte, a la que pertenece Castilla y León, porque considera que "con ello resultan favorecidos exclusivamente los intereses de la industria. Además, se daría opción a que cultivadores insolidarios y otros, halagados por las palabras de alguna industria, contrataran este tipo de remolacha que pone en peligro la rentabilidad, cada vez más escasa, de un cultivo cuyos precios han permanecido congelados durante las dos últimas campañas".

Los cultivadores, según ASAJA de Castilla y León, necesitan acomodar la siembra al nivel de sus derechos históricos, que se calcularán como en años anteriores a través de la media ponderada de las tres últimas campañas, "lo que proporcionaría los derechos iniciales de "A+B" y pueden aceptar también la contratación de remolacha complementaria de tipo "C", ASAJA ha pedido a los cultivadores que se nieguen a firmar cualquier documento que les comprometa a contratar la remolacha denominada "S", "mientras las OPAS no tengan la seguridad de que con ello no se van a perjudicar los intereses de los cultivadores".

Jóvenes Agricultores crean una nueva organización denominada «Círculos de Maquinaria»

Valladolid, (EFE).–Jóvenes Agricultores de Valladolid presentaron ayer la constitución de una nueva organización denominada Círculos de Maquinaria y apoyo técnico agrícola ganadero, durante la asamblea general que ha tenido en esta capital.

Los responsables del Círculo justificaron su creación ante el hecho de la excesiva mecanización de las explotaciones agrarias y el elevado coste de su mantenimiento.

El Círculo llevará a cabo la coordinación entre los agricultores que disponen de maquinaria especializada y planteará la optimización en la utilización de dicha maquinaria.

Se planteó la creación del primer Círculo en la comarca de Medina del Campo, como primera experiencia a desarrollar, en cuanto a mecanización, haciendo extensible el resto de servicios a todos los asociados de la provincia.

En otra de las ponencias presentadas en la Asamblea se reivindicará la figura del agricultor como empresario ya que en el desarrollo de su actividad se asume y soporta un riesgo.

"El agricultor –según la ponencia– ya no es aquella persona que domina la técnica agrícola-ganadera y produce y vende para subsistir, sino que además se ve obligado a conocer y dominar unas técnicas de mercado paraq que al producir y vender aumenten sus rentas y su calidad de vida".

Jóvenes Agricultores destacaron también la necesidad de llegar a un sindicalismo fuerte y unida, que haga rentable la agricultura.

La festividad de San José

Valladolid, (EFE).–San José es fiesta en las ciudades de Valladolid, Palencia y León, mientras que en Salamanca la festividad está teñida de cierta ambigüedad ya que para unos es laborable y para otros festivo.

El alcalde salmantino hizo público, en días pasados, un bando en el que pidió a la ciudadanía la celebración de la fiesta, petición contraria a la decisión adoptada por la Junta de Castilla y León de suprimirla del calendario de festivos.

Al no ser normativo el bando, es festivo para los trabajadores del Ayuntamiento y de centros administrativos locales mientras que para la enseñanza es lectivo.

En Valladolid, San José es fiesta en lugar de San Pedro Regalado, patrono de la ciudad (13 de mayo) pero que por ser domingo este año, se sustituya por San José.

Lo mismo sucede en León con San Juan (24 de junio) que también cae en domingo y en Palencia con San Antolín (2 de septiembre).

M.C.D.2022

Con la participación de Comunidades Autónomas, fuerzas políticas y sociales

La conferencia interregional de Benavente reclama un nuevo Plan de Transportes por Ferrocarril

Zamora, (ICAL).-La elaboración de un nuevo Plan de Transportes por Ferrocarril (PTF) que posea rango de Lly y en cuya elaboración participen las Comunidades Autónomas, una política de transporte que potencie el equilibrio interregional, cubra las necesidades sociales con equidad territorial y se integre en una política de desarrollo económico-social de todas las regiones, constituyen los principios que se defendieron en la Plataforma Cívica Interregional celebrada en la localidad de Benavente (Zamora).

Esta Conferencia, organizada por la "Plataforma pro variante de Pajares", ha logrado convocar a eurodiputados y senadores del PP, CDS e IU de las Comunidades de Castilla y León, Asturias, Galicia y Extremadura así como a los secretarios o responsables regionales de UGT y CC.OO. y a los responsables de la CEOE-CEPYME en las cuatro Comunidades Autónomas. "Estas fuerzas de tan diferente naturaleza y orientación han encontrado un denominador común en la política de comunicaciones" según manifestó el portavoz de la Plataforma Cívica.

Ese denominador común se encuentra, según el "Proyecto de Resolución" que se remitirá al Congreso de los Diputados y al Parlamento Europeo, en el apoyo a una política de comunicaciones que preste mayor atención a estas cuatro Comunidades, marginadas absolutamente por una "tendencia a la concentración de las inversiones públicas en la zona mediterránea, la Cuenca del Ebro y la región de Madrid, mientras el Oeste y el Noroeste de España se encuentran en condiciones de infradesarrollo y declive".

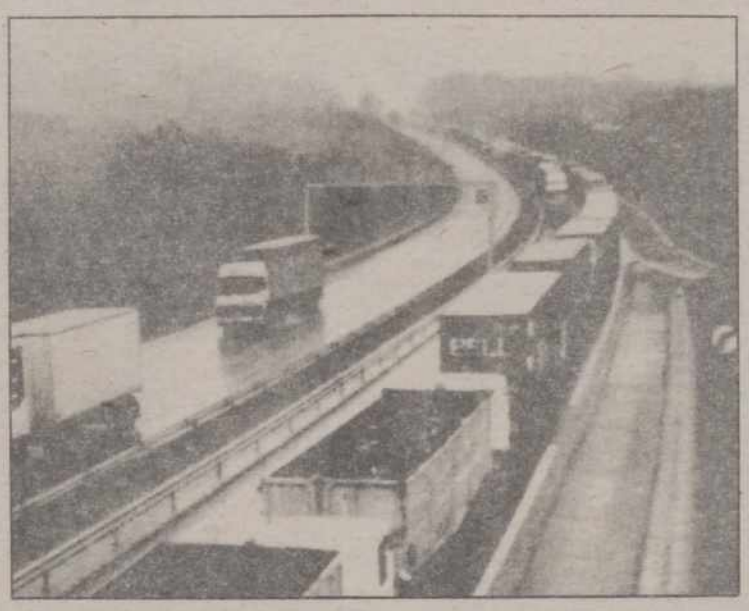

Las fuerzas políticas y sociales que se dieron cita en Benavente coinciden en tachar de errónea la actual política ferroviaria del estado, "que se caracteriza por la reducción de déficits en términos exclusivamente economicistas y por las inversiones selectivas y billonarias en líneas y sectores denominados rentables".

El Plan de Transportes por Ferrocarril, según el "Proyecto de Resolución", debe contemplar la rápida realización de la Variante de Guadarrama como única forma de mejorar los accesos ferroviarios al Norte. La modernización de vías y material móvil en el eje de Fuentes de Oñoro-Irún se considera "prioritario para las comunicaciones nacionales e internacionales de nuestras Comunidades Autónomas y propicia la vertebración del Oeste y Norte peninsular.

Esta opción implicaría "la mejora inmediata de la línea a Galicia, de la línea Palencia-Santander y la construcción de una nueva conexión en el País Vasco, así como la reapertura y revitalitación de la Ruta de la Plata, para posibilitar una relación directa de viajeros y mercancías que una las Comunidades de Galicia, Asturias, Castilla y León, Extremadura y Andalucía".

Finalmente, se solicita la potenciación de la red actual de Ferrocarriles de Vía Estrecha (FEVE), mediante la "instalación del ancho de vía internacional en toda la red existente y reivindicamos su apliación hacia zonas especialmente marginadas y deprimidas, sin la pérdida de ningún tramo actualmente existente". Además, el binomio Desarrollo Regional. Comunicaciones exige también que se incluya en el Plan Puente de Carreteras 92-93 una alternativa de comunicaciones por carretera que garantice la integración de las cuatro Comunidades Autónomas reunidas en Benavente en el sistema de autovías.

NUEVE PROVINCIAS

Demetrio, candidato

Por José Luis Guerrero

La semana que terminó ayer se cerró políticamente el pasado viernes con el homenaje tributado a Demetrio Madrid López por la Asociación denominada "Horizonte Castellano-Leonés", una asociación que se gestó a raíz de su dimisión como presidente de la Junta de Castilla y León el 24 de noviembre de 1986, justamente al ser procesado por la Audiencia de Valladolid por un delito social -venta fraudulenta de la empresa Pekus-, del que ha sido absuelto recientemente por el Tribunal Superior de Justicia de Castilla y León.

"Horizonte Castellano-Leonés" nació entonces como un colectivo de apoyo a la figura dimisionaria de un hombre que entiende debe dejar un cargo de alta responsabilidad cuando se ve cuestionada su honestidad empresarial y, por lo tanto, queda cuestionado como hombre público. "Horizonte Castellano-Leonés" nació también con la idea de mantener en la memoria de las gentes de la región un nombre de por sí sonoro, un nombre que se había hecho ya famoso por ser el primer presidente salido de las urnas en esta Comunidad y por haber peregrinado por ella ("hay que coser los bordes de la Región", decía Demetrio) desde 1983, año en que comenzara su mandato en Burgos.

El acto del viernes en el Pabellón de Cristal de la Feria de Muestras de Valladolid se preparó como "un homenaje de reconocimiento y respeto a la labor desarrollada por el primer presidente de la Junta de Castilla y León", pero a ningún otro miembro de la familia socialista se le ocultaba que detrás de este homenaje había una clara intención de proyectar la figura de Demetrio en el seno del propio partido y de la sociedad. "Estoy con Chuchi Quijano y, por tanto, no iré a la cena", me decía un miembro del partido en Valladolid, frase que podía ponerse en boca de más de uno. Jesús Quijano, hombre escogido por Juan José Laborda para recoger su herencia y candidato de la línea oficialista del partido para acceder a la secretaría general en el próximo Congreso del PSOE Castellano-Leonés, ha dejado clara su posición de presentarse como candidato a la presidencia del Gobierno Regional y en este sentido está postulando por las diferentes provincias.

Demetrio-Quijano

Demetrio Madrid, por su parte, desde que recibiera la sentencia absolutaria no ha dejado de hacer declaraciones. La cena-coloquio con el Colectivo de Mujeres Periodistas y el programa "Corazón" de Tola en TVE, son buenos exponentes de sus ideas e intenciones. Pero en ningún caso ha manifestado su decisión inequívoca de presentarse como candidato. Demetrio sabe, y así lo ha dicho, que la candidatura socialista a la presidencia de la Junta ha de ser sólida y debe estar robustecida por los apoyos de todo el partido.

Introducir su candidatura podía dividir a la familia socialista castellano-leonesa que entiende que Jesús Quijano es un buen parlamentario, con las ideas claras y gran capacidad de trabajo; pero al que falta el gancho populista que tiene Demetrio Madrid, imprescindible en un cartel electoral.

Sentencia, luz verde

La sentencia absolutoria del famoso "caso Pekus" no sólo es la luz verde que permite a Demetrio Madrid arrancar -nunca tuvo los motores parados- para la carrera, sino que le sitúa en un lugar de privilegio en la parrilla de salida de los comicios autonómicos del próximo año. Nada mejor que esa sentencia sirve como carta de presentación para un candidato público.

Si Demetrio estaba esperando esta sentencia como agua de mayo no era sólo por recuperar su honestidad personal -que él nunca consideró perdida- sino por disponer de nuevo de la honorabilidad pública. Y todo ello ¿para qué? Para, fundamentalmente, restituirle en el cargo que perdió. Demetrio Madrid era consciente que necesitaba ese bagaje para intentar su vuelta a un puesto de primera fila.

Ahora bien, no sólo los deseos e intenciones del señor Madrid tienen que ver con su candidatura. Unas elecciones con Demetrio Madrid como candidato servirían de termómetro para conocer en qué medida el pueblo valora la dimisión de un responsable político y en qué medida también valora la sentencia judicial absolutaria de ese responsable dimisionario. Es obvio que la decisión del votante no se mueve por estos parámetros únicamente, pero sin duda los resultados serían sintomáticos.

Debió ser Demetrio Madrid y no Juan José Laborda quien sufriera el test electoral del 87, porque el zamorano fue quien había gobernado los casi cuatro años anteriores. Entonces no pudo serlo por estar su persona en tela de juicio, ahora tiene la obligación de intentarlo.

Junta de Castilla y León

SERVICIO TERRITORIAL DE CULTURA
PALENCIA

PRIMAVERA 90
ACTIVIDADES CULTURALES
DEL 20 AL 23 DE MARZO
-programa de actos-

DIA 20:
Concierto de Acordeón a cargo de Angel Huidobro Vega.
DIA 21:
Recital Poético.
Recital Folk por el Grupo Yedra.
DIA 22:
Concierto a cargo de la Coral Polifónica de Asturias.
DIA 23:
Concierto a cargo del Conjunto Instrumental del Conservatorio de Burgos.

AUDITORIO CAJAPALENCIA
(Mayor, 54)
HORARIO: 8 tarde
-La entrada es libre a todos los actos-

M.C.D.2022

«Democracia Socialista» pide a Felipe González un diálogo «por el bien del partido»

García Damborenea: «El socialismo español vive una crisis de identidad, con un triple déficit: ideológico, social y moral»

Madrid (EFE).-Ricardo García Damborenea, portavoz de la corriente crítica del PSOE, Democracia Socialista, hizo ayer un llamamiento público al secretario general de la formación, Felipe González, para que se establezca un diálogo "por el bien del partido".

Durante la clausura de la Convención que DS ha celebrado en Madrid este fin de semana, García Damborenea se dirigió a González por ser "el máximo responsable del partido y de su futuro" y le dijo que "es necesario hablar" porque "los problemas políticos se solucionan con diálogo" en referencia al conflicto que la corriente tiene con la dirección del PSOE.

En su discurso de clausura García Damborenea aseguró que el socialismo español vive una "crisis de identidad, con un triple déficit: ideológico, social y moral", cuya consecuencia es "el clima de acoso y derribo que padece DS".

Damborenea afirmó que "necesitamos que se concreten los valores del socialismo" y se preguntó si pertenecer al PSOE implica un compromiso moral nmayor que el de otras personas, a lo que él mismo respondió que "a los socialistas se nos puede y debe exigir más que a los otros".

Al final de la Convención, en la que cerca de 250 delegados de DS acordaron el mantenimiento de las actividades de la corriente, García Damborenea dijo que esta decisión "es la acción más coherente para enriquecer el partido que se ha hecho en mucho tiempo" y calificó las corrientes de "instrumentos naturales de los partidos".

"Quienes se oponen a ellas dejan de ser motores del cambio", afirmó el militante crítico del PSOE, quien añadió que a este partido "le ha llegado la hora de hacerse mayor".

García Damborenea

Damborenea censuró la existencia de una doble moral en el PSOE al comparar el comportamiento de cuando esta formación estaba en la oposición con el que tiene ahora que está en el Gobierno y reclamó a la Ejecutiva del partido que haga compatible la disciplina con la libertad, lo que hace posible "la democracia interna".

El portavoz de DS aseguró que la corriente "ha ganado razón" con esta Convención, ya que si la dirección del partido comete ahora "un abuso de poder, no lo va a poder disimular".

En rueda de prensa posterior al acto de clausura, García Damborenea consideró "imposible" contestar a la pregunta de que podría ocurrir con la corriente si él se ve obligado a dejar el partido.

Sobre la financiación de la Convención de DS, su portavoz dijo que todas las delegaciones asistentes "habían pagado sus propios gastos a escote" y rechazó los rumores acerca de la existencia de otras fuentes de financiación ajenas a los miembros de la corriente.

Respecto a la dimisión presentada en enero pasado por el vicepresidente del Gobierno, Alfonso Guerra, el líder de DS aseguró que su corriente no tiene ningún planteamiento sobre este asunto, aunque "defendemos algo indispensable, que es el principio de responsabilidad, el cual debe llevar aparejada la dimisión cuando haya dudas razonables sobre un comportamiento".

Nicolás Redondo anuncia un acuerdo UGT-CC.OO. para las elecciones sindicales

Sigue acusando a los empresarios como culpables «si surgen tensiones sociales»

Zaragoza (EFE).-El secretario general de UGT, Nicolás Redondo, ha anunciado ayer en Zaragoza la intención de su sindicato de llegar a un acuerdo con CC.OO. para las próximas elecciones sindicales a través de la firma de un documento conjunto en materia de unidad sindical que será presentado esta semana.

Nicolás Redondo indicó que los dos sindicatos mayoritarios han remitido una carta al Presidente del Gobierno, Felipe González, en la que solicitan ser recibidos por el Ejecutivo y "empezar cuanto antes una segunda fase de negociación que se promete compleja".

"Si el Gobierno mantiene su política económica los sindicatos mantendremos nuestras reivindicaciones, pero hay que aunar esfuerzos e intentar llegar a acuerdos desde un frente común y solidario y en contra de la intransigencia de la CEOE", agregó.

Nicolás Redondo clausuró en la capital aragonesa el III Congreso Federal de Química y Energía (FETIQUE) de UGT, al que han asistido 400 delegados representantes de los más de 35.000 afiliados que tiene este sindicato en esa Federación, además de 31 sindicalistas procedentes de otros países de la CEE, países del Este y Argelia.

El Congreso, que reeligió a Jesús Urrutia como secrectario general de FETIQUE durante el próximo cuatrienio, se inauguró el pasado jueves.

Nicolás Redondo precisó que "la reacción de la CEOE en su intento de atemorizar al Gobierno ha sido brutal", y afirmó que "si surgen tensiones sociales indeseadas los empresarios serán los únicos responsables con su política de moderación salarial".

El líder ugetista criticó en su intervención a "una pequeña minoría que ha seguido la línea de anteponer los intereses de Partido o de Gobierno a los intereses sindicales", y dijo que "se puede votar socialismo y después ir al paro porque los intereses de los trabajadores entren en pugna con los del equipo de Gobierno".

El secretario general de UGT remarcó en su discurso, seguido con especial atención e interrumpido en más de una ocasión por los aplausos de los 400 delegados asistentes al Congreso, la necesidad de "sudar más la camiseta" para obtener una UGT "con más potencialidades y credibilidad a base de una mejor acción sindical".

"No vamos a avalar ninguna política económica con la que no estemos de acuerdo", aunque se preguntó: "¿Por qué no reconocer el talante negociador que ha mantenido el Gobierno después del 14-D, sin el que no se hubiesen conseguido los resultados actuales que han beneficiado a los sindicatos, el propio Gobierno y especialmente a la calidad de vida de los trabajadores?".

Redondo hizo referencia en su disertación a las huelgas generales previstas para la última semana de marzo y la primera de abril, y recalcó la posibilidad de llegar al 9% de aumento salarial, achacando la actual inflación a "los excesivos beneficios que quieren para sí las empresas".

NO DEJE PARA MAÑANA LO QUE DEBE CUIDAR HOY
Para evitar deterioros en sus prendas
de ante, napa y peletería, debe guardarlas **bien limpias y tratadas**
Ponemos nuestra experiencia a su disposición
CENTRO DE LIMPIEZA DE PIELES
TRICAR
● CONFIENOS SUS PRENDAS DE ANTE, NAPA, DOBLE FAZ Y PELETERIA
● *UNICA EMPRESA ESPAÑOLA HOMOLOGADA INTERNACIONALMENTE EN SU ESPECIALIDAD*
CENTRO DE LIMPIEZA DE PIELES
PELETERIA YOLANDA (Villalobón)
Teléfono 72 94 79

SU CASA EN LA COSTA
AL SUR DE ALICANTE
DESDE SOLO
3.000.000 PTAS.
CON 1 DORMITORIO, COMEDOR, COCINA, BAÑO Y JARDIN
Y CON 2 DORMITORIOS DESDE
3.900.000 PTAS.
masa España
Pza. Mayor, 15-1.º ofic. 2-34001 PALENCIA
Telf. 75 15 76
C/. Santiago, 3-2.º 47001 VALLADOLID
Telf. 33 48 33
FACILIDADES DE PAGO

M.C.D.2022

El Sindicato de Estudiantes pide el incremento del gasto público en Educación

Dispuesto a desconvocar la huelga del día 22

MADRID, EFE.

El Sindicato de Estudiantes clausuró ayer su Congreso Nacional en Madrid con una llamada a las autoridades educativas a incrementar el gasto público en Educación y a promulgar una ley de financiación que garantice la reforma de la enseñanza, reivindicaciones fundamentales de la huelga anunciada para el próximo día 22.

Un portavoz del Sindicato de Estudiantes señaló a Efe que la huelga en Eseñanzas Medias y Universidad podría desconvocarse en caso de obtener un compromiso de la Administración al respecto, que garantizase una educación pública, gratuita y de calidad.

"Vamos a cortar el paso a la derecha, en sus reivindicaciones a favor de la escuela privada y la enseñanza elitista", manifestó el portavoz.

Agregó que "el Ministerio de Educación tiene la palabra para elegir entre apoyar a los sectores más progresistas, que somos los sindicatos de estudiantes convocantes de la huelga junto a algunas organizaciones del profesorado, o apoyar a los sectores más reaccionarios de la sociedad".

Los estudiantes resaltaron que esperan que el Ministerio de Educación les llame hoy para continuar negociando, e indicaron que en la reunión del pasado jueves, "después de siete horas, sólo se comprometió a crear unas comisiones de control de prácticas en empresas y a que exista paridad entre alumnos y profesores en los consejos escolares".

El Sindicato de Estudiantes, organización más representativa entre los alumnos de Enseñanzas Medias, trató en el Congreso la estrategia a seguir para ampliar la organización a los niveles universitarios y pidió también para estos niveles la creación de 225.000 nuevos puestos "que hacen falta para acabar con la masificación en las aulas".

Unos 350 delegados asistieron al Congreso del Sindicato de Estudiantes, iniciado el pasado viernes en Madrid y que concluyó con la elección de una nueva ejecutiva que seguirá presidiendo Juan Ignacio Ramos, y que tendrá como secretario general a Gorka Asiain, en sustitución de José Antonio Pérez Sequeira.

Los profesores interinos convocan huelgas para los días 28 y 29 de marzo

MADRID, EFE.

La coordinadora estatal de profesores interinos de EGB, BUP, FP y Escuelas Oficiales de Idiomas, reunida el sábado en Madrid, decidió convocar huelgas para los días 28 y 29 de marzo contra el Ministerio por la postura de éste ante el sistema de acceso a la función docente.

Esta reunión concentró a representantes de las Asambleas de profesores interinos de Valladolid, País Valenciano, Murcia, Asturias, Ciudad Real, Huesca, León, Soria, Canarias y Madrid, siendo recogida igualmente la información de Cataluña, País Vasco, Galicia, Andalucía, La Rioja y Albacete, y con la asistencia de delegados de los sindicatos UCSTE, STAESC, CGT-CNT y USO.

"Valorada la situación y el rechazo masivo a la oferta del Ministerio sobre el sistema de acceso a la función docente", según los reunidos, se tomaron los siguientes acuerdos:

–Convocar para el 27 de marzo acciones de protesta contundentes e imaginativas que serán concretadas por las asambleas correspondientes.

–Convocar jornadas de huelga a nivel estatal para los días 28 y 29 de marzo.

La coordinación de estas medidas será llevada a cabo por el comité de huelga estatal, compuesto por los representantes de los profesores y de los sindicatos.

Aunque se mantienen algunos paros y reivindicaciones

Tiende a normalizarse la situación en las cárceles

MADRID, EFE.

La situación en las 83 cárceles españolas tiende a la "normalidad", según fuentes del Ministerio de Justicia, aunque, según datos sindicales, en 10 centros los funcionarios de prisiones no entraron ayer a trabajar y en 15 sólo cumplieron los servicios mínimos.

El sindicato CSIF desconvocó el paro y ha hecho un llamamiento a sus afiliados para que desde a las tres de la tarde cumplieran los servicios mínimos y a partir de las 8:00 horas de hoy se incorporen a sus trabajos.

Un portavoz de este sindicato afirmó a Efe que, aunque CSIF se reserva el derecho a convocar nuevas movilizaciones, desconvoca el paro por entender que la asamblea de unos 200 funcionarios reunidos desde el pasado viernes en las inmediaciones de la prisión de Alcalá-Meco "intentan manipular la movilización y las justas reivindicaciones de este colectivo".

Unas 5.000 personas piden el cierre de la central nuclear Vandellós I

Vandellós (Tarragona), EFE.– Unas cinco mil personas se manifestaron ayer en Vandellós I para pedir el cierre definitivo de esta central nuclear, convocados por un centenar de partidos y entidades de la provincia de Tarragona.

El acto contaba con el apoyo, entre otros, de los partidos popular, convergente, centrista, socialista y comunista, y los sindicatos UGT y CC. OO.

Entre los participantes se encontravan los alcaldes de la zona y diputados catalanes de los partidos que apoyaban la concentración.

Los manifestantes, que se concentraron frente a la central por espacio de unas dos horas, lanzaron también consignas en contra del Consejo de Seguridad Nuclear por el retraso en la publicación del informe definitivo sobre el incendio que se registró en Vandellós I el pasado día 19 de octubre.

El acto de protesta se desarrolló sin incidentes y en tono festivo y concluyó con la actuación de dos cantautores de las comarcas tarraconenses.

Al final de la concentración se leyó un manifiesto unitario en el que se exigía "el cierre definitivo y posterior desmantelamiento de este grupo nuclear" y se llamaba la atención sobre "la necesidad improrrogable de abrir camino a las energías renovables".

Costa Doñana

La guardia civil evitó el enfrentamiento entre los ecologistas y los vecinos de Almonte

A la manifestación contra el proyecto urbanístico acudieron 12.000 personas

Matalascañas (Huelva), EFE.– La Guardia Civil ha impidió ayer tarde el enfrentamiento entre los ecologistas y los vecinos y comerciantes de Almonte que han protagonizado dos movilizaciones distintas, una en contra y otra a favor del proyecto urbanístico "Costa Doñana".

Los efectivos de la Guardia Civil, cuerpo que movilizó a unos cincuenta agentes para esta ocasión, acordonó la zona donde cerca de medio centenar de vecinos y comerciantes de la zona esperaban, en las inmediaciones de Matalascañas, la llegada de la manifestación de los ecologistas.

A la manifestación contra "Costa Doñana" han asistido entre 8.000 y 12.000 personas, según la coordinadora "Salvemos Doñana", integrada por un centenar de organizaciones ecologistas españolas y extranjeras, y convocante de la movilización.

Los manifestantes, entre los que se encontraban el líder de IU, Julio Anguita, el presidente del PA, Pedro Pacheco, y el hispanista Ian Gibson, recorrieron unos 3,1 kilómetros desde el lugar donde se concentraron hasta la playa de Matalascañas.

Los ecologistas gritaron lemas contra el proyecto de "Costa Doñana", que prevé la construcción, en una zona próxima al Parque Nacional de Doñana, de una urbanización en unos 847.000 metros cuadrados, con 32.000 plazas hoteleras.

Esta urbanización, según los ecologistas, provocará la salinización de las marismas, la sobreexplotación de los acuíferos y la muerte de varias especies animales y vegetales del Parque Nacional.

Sin embargo, para los comerciantes y vecinos de Matalascañas y Almonte la urbanización no supondrá peligro alguno para el Parque, ya que "el coto no ha vivido de las aguas subterráneas sino de las superficiales", según ha declarado a Efe un portavoz de estos manifestantes.

El portavoz acusó a los ecologistas de que el Parque de Doñana "no tenga la grandeza de antes", y de estar defendiendo los intereses turísticos de la Costa del Sol.

Al término de la marcha, el hispanista Ian Gibson ha leyó un comunicado en el que ha destacado que "el Parque Nacional de Doñana es una bandera de los espacios naturales de Europa y está siendo sometida a una serie de agresiones externas que ponen en peligro su conservación".

Entre esas agresiones al Parque, Gibson ha destacado el uso irracional y abusivo de pesticias, la sobrexplotación de los acuíferos, la caza incontrolada de especies protegidas y el desarrollo urbanístico explosivo experimentado en los últimos años".

Gibson agregó que el peligro de la urbanización "Costa Doñana "no sólo es por el agua sino también por el turismo y los vehículos que tendrán acceso a la zona, con lo que resultará muy dañada".

El hispanista ha subrayado que "si permitimos un atentado ecológico en el Parque de Doñana podemos estar seguros de que ningún espacio natural de la Tierra estará a salvo en esta carrera en pro de un progreso mal entendido".

Para el líder de Izquierda Unida, Julio Anguita, "Costa Doñana" es fruto de la "teoría política de ganar dinero por ganar dinero, sin pensar en las consecuencias que puede traer".

Anguita ha subrayado que "en Doñana hay que luchar sin tregua ni cuartel para que no ocurra lo mismo que en otras zonas españolas" destrozadas por el urbanismo salvaje como la Playa de las Américas en las Canarias o algunos municipios turísticos de Mallorca.

Respecto a la manifestación a favor de Doñana, Julio Anguita ha recalcado que "se está engañando a la gente y hay que explicarles el fondo de lo que es la urbanización".

El presidente del Partido Andalucista, Pedro Pacheco, ha subrayado su covencimiento de que al final no se construirá el proyecto "Costa Doñana", y ha apuntado la posibilidad de compensar a los habitantes de Almonte con una partida presupuestaria para mejorar diversas infraestructuras de la localidad.

Pacheco se encontró al llegar a Matalascañas con la sorpresa de que un concejal de su partido participaba en la manifestación a favor de "Costa Doñana", situación que para el líder andalucista "demuestra la libertad de opinión que hay en el PA".

M.C.D.2022

Fallas de Valencia

Corrida apoteósica, con triunfos para todos los gustos

ROBERTO, EL TOREO TOTAL

Juan Miguel Núñez

Valencia. (Efe).

Los toros de "Aldeanueva", de inmejorables embestidas, propiciaron la apoteosis de la feria, en una tarde en la que "el marcador" de orejas no cuenta para explicar el toreo de ensueño de Roberto Domínguez o el entusiasmo del gentío por los estilos menos depurados, pero infalibles, de "Espartaco" y "Litri".

FICHA DE LA CORRIDA

Seis toros de Aldeanueva, y ya es noticia que se lidien en esta feria seis toros de la misma ganadería. Primera corrida que no salió remendada. Los seis irreprochabes de presencia, muy parejos y con el cuajo para una plaza de primera, dieron un juego extraordinario. De incansables y nobles embestidas, lo que en el argot se conoce por "buen son", merecieron el superlativo de "buenísimo son".

Lo único que les falló fue la fuerza, algo justos, sin embargo, el presidente anduvo muy acertado atendiendo a las peticiones de los espadas para cambiar con un solo puyazo.

Roberto Domínguez, vuelta tras petición y oreja con dos vueltas al ruedo con insistente petición de la segunda y gritos de "burro" al presidente por no concederla.

Juan Antonio Ruiz "Espartaco", oreja y oreja.

Miguel Báez "Litri", vuelta tras un aviso y oreja tras un aviso.

Los tres espadas fueron paseados a hombros, saliendo "Espartaco" por la puerta grande.

En las cuadrillas, saludaron montera en mano tras clavar buenos pares en los toros segundo, tercero y cuarto, respectivamente, Guillermo Gutiérrez "El Ecijano", Manuel Rodríguez "El Mangui" y Curro Cruz.

Lleno de "no hay billetes" en tarde agradable.

ROBERTO, EL TOREO TOTAL

La estética y el dominio, en las formas más puras y ortodozas que puedan darse en el arte de torear, las encarnó el vallisoletano Roberto Domínguez, marcando una notable diferencia sobre los demás estilos. El toreo de Roberto Domínguez en Valencia, sobre todo en la faena a su segundo astado, enardeció y entusiasmó a los aficionados y al gran público. Porque fue un toreo total.

Desde que se abrió de capa en el primero de la tarde Roberto dejó bien patente con qué armas piensa encaramarse este año al primer puesto, a tomar definitivamente el mando del toreo, cuyo cetro ostenta precisamente uno de los alternantes con él, "Espartaco", desde hace un lustro por número de corridas y cotización.

Pero que se vaya atando los machos "Espartaco" porque "lo" de Roberto fue total para el gran público y casi de "Gloria In Excelsis Deo" para los aficionados, por la pureza y gran verdad de lo auténtico. Así cuajó sus dos faenas, todavía mejor en la segunda.

Es cierto que "el material" que tuvo el de Valladolid (los toros de José Matías Bernardos, el famoso "Raboso") fueron de ensueño, pero había que soñar y hacer soñar con ellos. Y con tanta o más dulzura lo hizo Roberto. Fue como una nueva tauromaquia, esta de Roberto, que consiste en cosas muy recias y muy bellas.

Los lances a pies juntos y despatarrado con el capote, y la variedad y prestancia de los muletazos, lo mismo andando que quieto. La gran verdad del toreo fundamental por derechazos y naturales, la reciedumbre de los pases de pecho y las alegres improvisaciones como los cambios de mano o singulares molinetes afarolados, hasta el arte del descabello. Que también tiene mérito de haber hecho un arte de suerte tan accesoria.

A Roberto le falló la espada (estocada defectuosa en uno y pinchazo, estocada y descabello en el otro), porque hubieran sido tres orejas y hasta un rabo lo que pudo haber cortado. Y esto de Valencia lo mismo serviría para Madrid o Sevilla, o quizá no, porque lo de ayer seguramente será irrepetible.

Por agravio comparativo, y pese al mérito indudable de "Espartaco" y "Litri", los triunfos de estos dos no cuentan tanto.

Roberto Domínguez

Los toros con el morro por el suelo, trágándose hasta cien pases, no había más remedio que torearlos. Pero después de saborear el champán de Roberto costaba mucho paladear la sidra.

Por cantidad no faltaron pases en las faenas de "Espartaco", aunque sí escaseó la variedad. Las dos casi calcadas y muy mecánicas y ventajistas. Descargando la suerte y toreando "hacia fuera", muy despegado y yéndose al rabo a las primeras de cambio. El gran mérito, el único, fue el temple. Aunque es verdad que desde todos los tendidos salían olés y palmas que echaban humo.

Otro tanto ocurría con el joven "Litri", avisado en los dos de su lote por el tiempo que perdió queriendo hacer el toreo bueno. Tironazos con el capote e insulsos muletazos, pero con una segunda parte en ambos trasteos a base de "brindos al sol", con pases mirando al tendido, molinetes y rodillazos, y la "guinda" de los desplantes finales de rodillas y de espaldas a la fiera.

También "Litri" pudo haber cortado una oreja en el tercio si no llega a fallar con el descabello, porque el entusiasmo había sido grande. Aunque el total sería de Roberto.

Matinal fallera de rejones

A Ginés Cartagena le negó el presidente la puerta grande

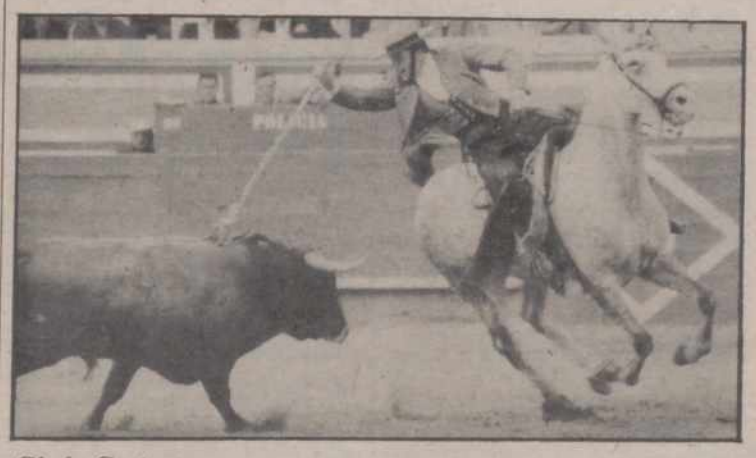

Ginés Cartagena

Juan Miguel Núñez

Valencia. (Efe).

Un "pique" del presidente del festejo con el rejoneador Cartagena le costó a éste la salida a hombros por la Puerta Grande, al "robarle" una oreja mayoritariamente pedida en el astado que lidió en collera con Vidrié y después también de estar a punto de negarle anteriormente otra.

FICHA DEL FESTEJO.–Seis toros de Félix Hernández Barrera, desiguales de presentación y pasados de años y de romana, cinqueños que pesaron entre 475 y 670 kilos, una auténtica "escalera". Excepto los dos primeros, mansos y aquerenciados, el resto fueron alegres y prontos, yendo con facilidad a todos los terrenos.

Manuel Vidrié, ovación.
Antonio Correas, una oreja.
Ginés Cartagena, una oreja.
César de la Fuente, ovación.
Por colleras, Vidrié-Cartagena dieron dos aclamadas vueltas al ruedo después de una insistente petición de oreja con abucheo final al "palco" por no concederla mientras que Correas-De la Fuente fueron ovacionados.

Tres cuartos de entrada con tiempo soleado.

LOS CELOS DEL PALCO

El comisario de Policía, Francisco Celdrán nu supo reprimirse "los celos" que tan manifiestamente padece cada vez que le toca presidir un festejo y que siempre pagan los toreros. Perjudicados ya fueron Jesulín de Ubrique, Joselito..., y ayer le tocó a Ginés Cartagena.

El presidente no aguanta "la insubordinación" de que los espadas le hagan indicaciones desde algún punto de la plaza que no sea debajo mismo del palco. Otra moda "exportada" por Madrid, desde que el ya fallecido comisario Juan Font empezó a poner firmes a los toreros en los preceptivos y absurdos saludos para solicitar los cambios de tercio, haciéndoles venir hasta "aquí" con un gesto ostensible del dedo, casi acusatorio.

Cartagena vio como el toro se levantaba después de haber doblado y, para ganar tiempo, a toda prisa echó pie a tierra para descabellar, pero estando en el otro extremo opuesto al palco, no se le ocurrió nada más que hacerle un gesto al presidente creyendo cumplir así con el trámite de "pedir permiso". Y como si el toro fuera suyo, el comisario de policía le dijo aquello de "aquí".

El rejoneador tuvo que retroceder unos pasos alejándose del toro para cumplir con la normativa, pero ya se había mosqueado el presidente, que a partir de ahí le aplicó las correspondientes e injustas represalias.

Cartagena fue una vez más el huracán a caballo, heterodoxo, inteligente y muy certero. Unas veces algo ligerito, otras más templado, pero siempre a tope. Enardeció el público con sus cites poniendo el caballo de rodillas, quebrando en la cara, clavando unas veces a la grupa o al estribo, por fuera o con la ventaja de aprovechar la querencia a tablas "por dentro". Las farpas "al violín", pasando en un santiamén el brazo por el hombro contrario.

La emoción y el entusiasmo a muchos grados. Es lo que le gusta a la gente, y por eso le pidieron no una sino dos orejas, y el presidente, sin embargo, por no haberle pedido antes permiso "aquí", tardó un buen rato en sacar el pañuelo, evitándose así que le solicitaran otra más.

No contento con esta "faena", el presidente ya no transigió en el toro que lidió Cartagena con Vidrié, en el que nuevamente los dos estuvieron muy lucidos y seguros. Perfectamente sincronizados el estilo impetuoso con el clásico, otro "malentendido", cuando solicitaron poner dos rosas más habiendo sonado ya el clarinazo para que entraran a matar.

La no concesión de la oreja, pedida por toda la plaza, le costó una bronca fenomenal al acabar los rejoneadores de dar dos vueltas al ruedo.

Vidrié había estado en su toro, el primero del festejo, sobrío y muy honrado, haciendo las suertes con toda pureza y sin tomarse ventajas a pesar de la acusada querencia del astado a las tablas.

Correas quiso seguir la línea del anterior, pero algo tropezado y en ocasiones buscando también el aplauso fácil de las carreras y frenazos.

César de la Fuente, la novedad este año en el rejoneo, es valiente y quiere hacer todo con mucha autenticidad. Va al toro de frente, hace los encuentros en el estribo y casi siempre clava arriba. Le falta "venderlo" mejor. La mala suerte que descordó a su toro al pincharle con el rejón de muerte. En la collera con Correas se creció todavía más y hasta "tapó" algunos desaciertos del compañero.

M.C.D.2022

«El Soro» (tres orejas) salió a hombros en la primera corrida de la Feria de la Magdalena en Castellón

CASTELLON, EFE.

El matador de toros valenciano Vicente Ruíz "El Soro" ha sido el triunfador al cortar tres orejas y salir en hombros al término de la primera corrida de la feria de la Magdalena de Castellón.

Se han lidiado seis toros de Dolores Aguirre, bravos y nobles en su conjunto, pero que adolecieron de falta de fuerza, sobre todo los corridos en segundo y quinto lugar.

José Nelo "Morenito de Maracay", palmas y silencio.

Víctor Mendes, silencio y silencio.

Vicente Ruíz "El Soro", una oreja y dos orejas.

La plaza registró tres cuartos de entrada en tarde soleada, pero algo fresca.

Los tres espadas banderillearon conjuntamente sus primeros toros, siendo ovacionados.

Morenito de Maracay, en el primero apenas consiguió instrumentar faena, mostrándose también premioso con el estoque. Mató de una estocada y descabello.

En el cuarto, el venezolano se lució al clavar en solitario tres pares de rehiletes. La labor con la franela tuvo algunos momentos de lucimiento, pero Nelo lo emborronó al matar mal de cinco pinchazos y una estocada.

Víctor Mendes, se limitó a abreviar en el segundo, un toro que llegó a la muleta sin recorrido. Terminó de tres pinchazos y una estocada.

En el quinto, el portugués tampoco logró nada de relieve, salvo su buen hacer con las banderillas. Mató de tres pinchazos y una estocada.

El Soro estuvo toda la tarde muy decidido. Al tercero le instrumentó una faena de su peculiar que remató de una estocada.

En el sexto, el valenciano superó su anterior actuación, en una faena que comenzó de rodillas y que causó gran impacto entre el público por su arrojo y decisión. Mató de una estocada.

Otras novilladas

Inauguración en Barcelona

BARCELONA, EFE.

La primera novillada de la temporada en la plaza Monumental de Barcelona, en que se lidiaron seis novillos de Passahana, no tuvo trofeos y registró una entrada floja de público, que criticó la poca casta y escaso juego de los novillos.

Angel Leria, ante un novillo que tuvo escasa fijeza, realizó una faena discreta, matando de una estocada casi entera y tres descabellos, recibiendo una fuerte ovación. En su segundo toro, que llegó al último tercio defendiéndose, no le perdió la cara y tras unos muletazos lo despachó de un meti-saca en el cuello.

Miguel Rodríguez, que dio la vuelta al ruedo, estuvo lucido en banderillas y su labor con la muleta tuvo algunos momentos brillantes, pero no terminó de redondear su faena, que consistió en un pinchazo sin soltar, estocada caída y descabello. El quinto toro no dio posibilidad de lucimiento y terminó con una estocada tendida.

Bernard Marsella se lució con el capote, en una faena voluntariosa a un novillo que se quedaba corto en la embestida. Mató de cuatro pinchazos, estocada y cinco descabellos, escuchando un aviso. El último lo resolvió con una faena valentona que terminó con 6 pinchazos, media y estocada. Bernard Marsella escuchó en este último novillo un aviso y finalmente palmas.

JESULIN DE UBRIQUE Y PEDRO CARRA A HOMBROS EN FITERO

Fitero (Navarra), EFE.– Jesulín Ubrique fue el triunfador de la tercera y última de la feria de Fitero, en la que cortó dos orejas y un rabo, en tarde con fuerte viento que entorpeció la lidia.

Lleno total en los tendidos. Se lidiaron seis novillos de Palomo Linares, muy bien presentados y de juego desigual, destacando el quinto que fue premiado con la vuelta al ruedo.

Martín Pareja Obregón, oreja y silencio con dos avisos.

Jesulín de Ubrique, saludos y dos orejas y rabo.

Pedro Carra, oreja y oreja.

"CHIQUILIN" SALIO A HOMBROS EN ANDUJAR (JAEN)

Andújar (Jaén), EFE.– Rafael González "Chiquilín", que cortó tres orejas, salió a hombros tras las novillada celebrada ayer en esta localidad jiennense.

Cayetano de Julia, ovación y aplausos.

"Finito" de Córdoba, palmas, y una oreja.

"Chiquilín", una oreja y dos orejas.

"EL JAVI" CORTO UNA OREJA EN ARNEDO

Arnedo (La Rioja), EFE.– El novillero Francisco Javier "El Javi" fue el único que cortó una oreja en la novillada que se celebró ayer tarde en la ciudad riojabajeña de Arnedo, con motivo de sus fiestas de la primavera.

César Pérez: palmas y palmas.

Sergio Sánchez: dos vueltas y vuelta.

Francisco Javier "El Javi": vuelta y oreja.

"El Javi" fue arrollado por el sexto novillo de la tarde, saltó de cabeza al callejón y se escapó de la enfermería para volver al ruedo, donde terminó la faena con una pequeña cojera.

MANOLO SANCHEZ TRIUNFADOR EN TUDELA DE DUERO

Tudela de Duero (Valladolid), EFE.– Manolo Sánchez que ha cortado dos orejas y rabo ha sido el triunfador de la novillada celebrada ayer tarde en la localidad vallisoletana de Tudela de Duero.

Se han lidiado seis novillos toros de José Santolaya, de La Carolina (Jaén) y dos de Julio Jiménez, de Zamora.

Desiguales de presentación y juego los de Santolaya, han sido muy nobles y bravos los de Julio Jiménez, corridos en tercero y séptimo lugar.

Lorenzo Franco "El Loren" silencio y vuelta.

Luis de Pauloba oreja y vuelta.

Manolo Sánchez saludos y dos orejas y rabo.

Manolo Macias, aplausos y aplausos.

PLAZA Y MONTOYA DIERON LA VUELTA EN ALBACETE

ALBACETE, EFE.

Francisco José Plaza y Manuel Montoya dieron la vuelta al ruedo en la novillada con picadores celebrada ayer tarde en Albacete.

Francisco José Plaza, palmas saludando desde el tercio, petición de oreja y dos vueltas al ruedo.

Angel Martínez, silencio en ambos.

Manuel Montoya, palmas, petición de oreja y vuelta al ruedo.

La plaza registró cuarto de entrada.

Novillada en Las Ventas

«Demasiado verdes»

MADRID, EFE.

Los novilleros Mariano Jiménez y Pablo Saugar "Pirri" dieron la vuelta al ruedo en su presentación en Las Ventas.

El encierro desbordó a los nobles actuantes que no supieron estar a la altura de la calidad de los astados.

Novillos de Caridad Cobaleda Galache, terciados los cuatro primeros y con más trapío los dos últimos. Cumplieron en el tercio. Quinto y sexto fueron aplaudidos en el arrastre y el cuarto escuchó palmas por su brava muerte en el centro del redondel.

Mariano Jiménez, saludos y vuelta.

Juan Carlos Belmonte, un aviso y silencio, aviso y algunos pitos.

Pablo Saugar "Pirri", silencio y vuelta.

El picador Agustín Pérez "Mejorcito" se lució con el sexto al que colocó una buena vara. Más de media entrada en tarde despejada.

DEMASIADO VERDES

La terna que ayer actuó en Las Ventas debutó con picadores en ese coso y tuvieron posibilidad de lucirse con las reses de Caridad Cobaleda. Si no hubiese sido porque se mostraron demasiado verdes, algunos novillos habrían llegado al desolladero sin apéndices.

Mariano Jiménez arriesgó innecesariamente en el primero de su lote. El novillo embestía con brusquedad quedándose con la cara arriba al final de la suerte. Ese defecto no lo superó Jiménez quien optó por el encimismo. Mató de una trasera y tendida.

A su segundo lo lanceó por ajustadas verónicas y con la muleta llegó a centrarse en algunos compases de la faena. El resto de su labor se caracterizó por continuos enganchones. Mató de una tendida.

Juan Carlos Belmonte manejó con gusto el capote y clavó varios pares de banderillas arriba. Estas dos suertes las ejecutó con facilidad. Con la muleta no se confió en su primero y se lo dejó ir entero. Mató de varios pinchazos, una casi entera, varios descabellos y escuchó un aviso.

Con el quinto tampoco se acopló y no aprovechó la franca embestida de su enemigo. Una serie por la derecha marrando los tiempos fue lo único destacable de su actuación. Mató de una media, cinco descabellos y escuchó de nuevo otro aviso.

Pablo Saugar "Pirri", realizó una faena al tercero de la tarde que fue de más a menos. Se embraguetó al astado y estuvo por encima del novillo. Por la izquierda arrancó una serie aceptable. Acabó con el de dos pinchazos y una arriba.

El que cerró plaza fue el de más clara y noble embestida. "Pirri" lo embarcó con empaque por el pitón derecho y se volcó en la suerte del volapié agarrando una estocada hasta la bola.

Grave cogida del banderillero Guillermo de Alba en Cieza (Murcia)

Antonio Posada cortó cuatro orejas en Villarrobledo

El banderillero Guillermo de Alba resultó ayer herido tras recibir una cornada de un novillo durante el festejo taurino celebrado en la localidad murciana de Cieza y su pronóstico es "grave y reservado", según el parte médico facilitado por el doctor Antonio del Vars que le atendió.

Dicho parte indica que la cornada tiene "dos trayectorias de 20 centímetros hacia arriba y 12 centímetros hacia fuera en la región lumbar derecha y afecta a plano superficial y músculos profundos, quedando afectado el riñón derecho y pelvis derecha".

De Alba, de la cuadrilla de Vicente Bejarano, fue cogido cuando banderilleaba el quinto de la tarde y fue intervenido durante 25 minutos en la enfermería de la plaza de Cieza por Del Vars.

Posteriormente fue trasladado a un sanatorio de Murcia, donde debe permanecer en observación durante 48 horas.

En la corrida se lidiaron cinco novillos de la ganadería de José María Soto de la Fuente, de Sevilla, uno de los cuales fue para rejones.

El rejoneador Javier Buendía, una oreja.

Miguel Carrasco, vuelta y dos orejas.

Vicente Bejarano, una oreja y dos orejas.

La plaza registró media entrada y los dos novilleros y el rejoneador salieron a hombros del coso.

ANTONIO POSADA CORTO CUATRO OREJAS EN VILLARROBLEDO

Villarrobledo (Albacete), EFE.– Antonio Posada cortó cuatro orejas en la novillada con picadores celebrada en Villarrobledo.

Se lidiaron seis novillos de Alcurrucen, de Pablo Lozano, bien presentados.

David Lugillano, palmas y saludos.

Antonio Posada, dos orejas y dos orejas con petición de rabo.

Luis Manuel Lozano, una oreja y dos orejas con petición de rabo.

M.C.D.2022

ALEMANIA DEL ESTE

Aplastante victoria conservadora

Un voto por el canciller Kohl y por la unificación rápida

Hedwin Muth

Bonn, (EFE).–En las primeras elecciones libres de su historia, los ciudadanos de la RDA dieron ayer a la conservadora Alianza por Alemania una victoria abrumadora, haciendo burla de los sondeos previos que habían señalado a los socialdemócratas como claros favoritos.

Y con la Alianza ganaron los comicios el canciller de la RFA, Helmut Kohl, y su Unión Cristiana (cristianodemócratas y cristianosociales), impulsores y padrinos de la coalición, y la alternativa de la unificación alemana "más rápida posible".

Los germanoorientales votaron por la inmediata introducción del marco de la RFA en su país, del que esperan cuanto antes un bienestar material parecido al de sus compatriotas occidentales, y lo hicieron apostando por los políticos que en la campaña electoral se presentaron como "socios" y "representantes" del actual poder en Bonn.

Aunque todavía no se tienen resultados definitivos, es seguro ya que la Alianza para Alemania ronda la mayoría absoluta, y que dentro de esta coalición tripartita, que se formó a última hora bajo la presión de Kohl, el Partido Cristianodemócrata (CDU) es con distancia el grupo más fuerte (con más del 40 por ciento de los votos), seguida a gran distancia, con cerca del 7 por ciento, por la Unión Social Cristiana (DSU), la "creación" de los cristianosociales de Baviera, y, ya muy lejos, por Amanecer Democrático, con el 1 por ciento.

El Partido Socialdemócrata, que tampoco fue más que "representante" del partido homónimo de la RFA, no llegará probablemented ni a la cuarta parte de los votos, mientras que el Partido del Socialismo Democrático (PDS), sucesor de los gobernantes comunistas del anterior régimen, único de los "grandes" sin todo apoyo de la RFA, supera al parecer con creces, y contra todo pronóstico, el 10 por ciento.

Ibrahim Boehme, candidato socialdemócrata

El presidente cristianodemócrata, Lothar de Maiziare, será con toda probabilidad, primer ministro de la República Democrática Alemana

El presidente de los cristianodemócratas germanoorientales (CDU), Lothar de Maiziere, será con toda probabilidad el próximo primer ministro de la República Democrática Alemana (RDA), pero su gobierno será sólo uno de rápida transición, si se cumplen sus promesas de la campaña electoral en la que la unificación inmediata fue la principal bandera.

CONFIANZA HACIA KOHL

En una de las primeras reacciones, el ministro de la Cancillería de Bonn, Rudolf Seiters, interpretó por ello con razón los resultados como una muestra de confianza hacia Kohl, y Volker Ruehe, secretario general del CDU de la Alemania Occidental, celebró eufórico, casi en una misma frase, la "victoria de la democracia" y el "éxito del canciller Kohl".

El propio jefe del gobierno de Bonn habló de "acontecimiento histórico" y de clara opción por el "camino de la libertad" y de rechazo al "camino del socialismo real", aunque sin especificar si con ello se refería sólo a los anteriores gobernantes comunistas o también a los socialdemócratas.

Kohl trató de no incurrir en un exceso de triunfalismo, recordó a los "amigos occidentales" y también a Gorbachov y su "perestroika", pero también subrayó que los ciudadanos de la RDA dejaron constancia de su firme voluntad de unidad nacional.

Su casi seguro contrincante en los comicios generales, de diciembre, el vicepresidente socialdemócrata, Oskar Lafontaine, no se anduvo por las ramas y admitió sin rodeos que los comicios los ganaron "Kohl y sus promesas".

El aspirante a la Cancillería eludió a la pregunta de si los resultados mermarán o no sus posibilidades de victoria en las elecciones de finales de año, aunque confesó que suponen una "derrota dolorosa", aunque la RFA, "los que actualmente ganan, como en el Sarre o en Baviera, somos los socialdemócratas".

No por esperada menos dolorosa fue la práctica desaparición de los movimientos democráticos que promovieron los cambios en la RDA que comenzaron a finales del año pasado, y sin los cuales el libre camino a las urnas no habría sido posible.

"Siento vergüenza", confesó en unas declaraciones a la televisión ARD de la Alemania Occidental la actriz Angelika Domroese al comentar los resultados electorales, y el escritor Stefan Heym observó, resignado, que la RDA no será más que "un pie de página en los libros de historia", pero al mismo tiempo aludió, con cierta malicia, a la posibilidad de que, con la anexión, "la serpiente tendrá problemas de digestión.

RESULTADOS FINALES

Berlín, (EFE).–La Alianza por Alemania ha obtenido la victoria en las elecciones parlamentarias de la República Democrática Alemana, con el 48,14 por ciento, según se informó al término provisional del escrutinio oficial de votos.

El Partido Socialdemócrata Alemán ha logrado el 21,84 por ciento, y el Partido del Socialismo Democrático (ex-comunista) ha conseguido la tercera posición, con el 16,33 por ciento.

Helmut Kohl.

Como ayuda económica

Felipe González ofrece 45 millones de dólares a Nicaragua

Managua, (EFE).–El presidente de Nicaragua, Daniel Ortega, declaró anoche que el presidente del Gobierno español, Felipe González, ha ofrecido a su país 45 millones de dólares en concepto de ayuda económica inmediata.

A su llegada al aeropuerto de Managua después de la gira que ha efectuado por Venezuela, Chile y Brasil, Ortega declaró a la prensa que esta oferta española iba a ayudar a la difícil situación económica de Nicaragua.

El presidente nicaragüense no precisó, sin embargo, si la ayuda prometida por Felipe González llegaría a Nicaragua antes de la salida del Gobierno sandinista, el próximo 25 de abril, o con la nueva Administración de Violeta Chamorro.

Ortega añadió que en todas estas entrevistas que mantuvo con presidentes iberoamericanos fue "unánime" el criterio de "estar a favor en proceder de inmediato al desarme y desmovilización de la "Contra".

Los combatientes antisandinistas, que luchan desde hace ocho años, han anunciado no estar dispuestos a desarticularse antes del 25 de abril, fecha en la que asumirá el poder Violeta Chamorro, quien venció en las elecciones del pasado 25 de febrero al frente de la Unión Nicaragüense Opositora (UNO).

Durante su gira, Ortega se entrevistó en tres ocasiones con el vicepresidente estadounidense, Dan Quayle, a quien insitió en la necesidad de que la "Contra" sea desmantelada y desarmada, como única garantía de que Chamorro asuma el poder con "condiciones normales".

FRANCIA

Profunda crisis en el Partido Socialista

PARIS, EFE.

Los dirigentes socialistas franceses disponen hasta el próximo miércoles para recomponer su partido, roto en el congreso nacional que ayer se cerró en Rennes (oeste francés) en un clima de escándalo.

Los "elefantes" del socialismo tienen prevista mañana una reunión preparatoria de la comisión de dirección del partido, que el miércoles debe sancionar sobre su nueva dirección.

La prensa parisiense dedica hoy grandes espacios a comentar al fracaso de Rennes, que supone la más grave crisis del partido socialista (PS) desde su fundación en 1971.

Todos los periódicos coinciden en señalar que el fracaso del congreso, debido a la oposición visceral entre el ministro de Educación, Lionel Jospin, y el presidente de la Asamblea Nacional, Laurent Fabius, supone el final de una etapa del socialismo francés marcada por Francois Mitterrand como líder indiscutido.

Como temas de meditación adicional en la tarea de recomponer una unidad hecha añicos, los "elefantes" pueden elegir entre dos realidades, una nacional y otra internacional, salidas ayer de las urnas.

En Francia, los socialistas perdieron terreno en varias elecciones parciales municipales, hecho que se viene repitiendo con pocas excepciones desde las legislativas que les devolvieron el poder en 1988.

†

LA SEÑORA

Doña ALEJANDRA SAN JUAN SORNIL

(Viuda de Presencio)

Falleció en Palencia, el día 19 de marzo de 1990
a los 93 años de edad
DESPUES DE RECIBIR LOS SANTOS SACRAMENTOS
D. E. P.

Sus apenados hijos Hermana M.ª Luisa (Religiosa), Pilar y Laureano Presencio San Juan; hija política Antonia Revilla; nietos, bisnietos, sobrinos, primos y demás familia,

Ruegan una oración por el eterno descanso de su alma

Funeral y conducción: Día 20, a las 11 de la mañana.
Misa de familia: Día 20, a las 8 de la tarde.
Iglesia parroquial: San Lázaro.
Casa mortuoria: C./ Héroes de Belchite n.º 4
Compañía de Seguros Ocaso, S.A.
Funeraria Hontiyuelo
C./ Mayor, 112 - Teléfonos 740315-740447-Palencia

M.C.D.2022

Alquileres

INMHOGAR, alquilamos apartamento-estudio, céntrico 38.000. Ptas, cocina amueblada. Menéndez Pelayo, 5.

ALQUILAMOS pisos amueblados, locales, en Magaz. Teléfono 784012.

ALQUILER de locales comerciales, entreplanta, naves. Infórmese en C/ General Mola 47, bajo 4.

SE NECESITA piso en Palencia o casa en Villalobón en alquiler. Teléfono 726932.

SE ALQUILA bar, apropiado para restaurante en Frómista. Teléfono 810814.

Alquilo mesón merendero
PERRO VERDE
(Grijota)
Totalmente instalado. Razón en el mismo bar, horas comida.

NAVE
POLIGONO INDUSTRIAL
Luz - agua - teléfono
SE ALQUILA
Teléfono: 72 02 16

API INMOBILIARIA dispone de apartamento amueblado en alquiler. También les disponemos sin muebles. Infórmese en Martín Calleja, 9.

API INMOBILIARIA dispone de apartamento en alquiler para verano en las Rías Bajas, prepara ya sus vacaciones con tiempo. Estamos en Martín Calleja, 9.

INMOBILIARIA BERNA alquila pisos y apartamento céntricos. Teléfono 742164.

RUSTIC.- Alquila nave de 400 m.², buena situación. 751544.

RUSTIC.- Alquila local en Modesto Lafuente, 200 m.², todo escaparate. 751544.

Automóviles

SANSE concesionario oficial FIAT LANCIA. Procedentes de cambio, seguimos con nuestra compra - venta de vehículos seminuevos. Disponemos stock seleccionado. María de Molina, 2. Tfno. 72 55 41.

"DASA" Distribuidores Agrícolas. Avenida de Cuba, 59 (carretera Villalobón). Teléfono 724935. Concesionario de turismos NISSAN. Disponemos coches segunda mano.

COCHES procedentes de cambio, totalmente revisados y garantizados: Renault 18 GTD, Volswagen Polo, R-5 GTL, Opel Kadet. MOTOR TRISA S.L., Concesionario oficial Volvo, Cardenal Cisneros, 33. Teléfono: 725514.

VENDO Chrysler 180, automático, buen estado. Tfno: 724687.

RENAULT-12 TS moderno, blanco, año 81, como nuevo, un solo dueño. 70.000 kms., radiocasette, siempre cochera. 325.000. (988) 746249.

RENAULT
OCASION
TE OFRECE
Todos los vehículos revisados y puestos a punto, en estas condiciones:
- Valoramos tu vehículo usado hasta 50.000 ptas. como mínimo.
- Financiamos hasta 48 meses con tres recibos gratis.
- Regalamos el seguro.
Ofertas hasta el 15/04/1990.
VICAUTO, S.A.
Polígono Industrial
Tfno: 720050.

VENDO R-5 Turbo y R-18 GTD. Teléfono 722662.

VENDO 132. Teléfono 883059.

VENDO R-12 TS, buen estado. Razón teléfono 749981.

VENDO R-5 en buen estado. Teléfono 746466.

VENDO Fiat IVECO 35.8, cabina, chasis con furgón isotermo, 1 año, facilidades. Tfnos: casa 773272, comercio 770771; P-4210-F.

Enseñanzas

DOY Física y Matemáticas BUP - COU. Licenciado Física. Teléfono 750812.

Fincas

VENDO piso Calle Mayor. Tfno: 751544.

REPUBLICA ARGENTINA amplia vivienda, 4 dormitorios, salón, 2 baños, plaza de garaje. Extraordinaria situación. INMHOGAR, Menéndez Pelayo, 5.

VENDO carnicería. Teléfono 750882.

FINCAS MARCOS. Manuel Rivera, 1. Teléfono 720760. Fincas de regadío en Grijota, 9'99 hectáreas, 8'63 hectáreas, 8'09 hectáreas, 1'61 hectáreas, 1 hectárea. Fincas de regadío en Husillos, 5'10 hectáreas, 4'50 hectáreas, 1 hectárea. Finca de secano en Reinoso, 20 hectáreas. Finca de regadío en el Camino de Besugueros, situada frente a los Agustinos, 9.000 metros. Fincas de recreo en la carretera de Carrión, kilómetros seis, ocho y once, 5.000 metros. Huerta en el Camino de San Román, 2'51 hectáreas.

VENTA de piso céntrico a estrenar, 110 m.². Infórmese en C/ General Mola 47, bajo 4.

PROCOCASA
Compra o cambia solares y casas viejas.
Venta de:
VIVIENDAS-LOCALES
PLAZAS DE GARAJE
C/José Zorrilla, 1.
Tfno. 744414.

SE VENDE local comercial en C/ Alfonso VIII. Informese en C/ General Mola 47, bajo 4.

URBE viviendas de nueva construcción en C/ General Mola, Tello Téllez, Santiago, Trigales, etc. Información. C/ Panaderas, 9.

URBE vende parcelas urbanizables en Villoldo. Panaderas, 1.

URBE magníficos chalets adosados junto a Hipermercado Pryca. 348 m². de superficie. Primeras calidades. Información. Panaderas, 1.

VENDO piso Yutera, económico. 730362.

GRUPO 7 INMOBILIARIA: Oficinas comerciales en el centro. Alquiler-venta.

GRUPO 7 INMOBILIARIA: Pisos, estudios y oficinas de lujo en la calle Mayor (junto Cajas de Ahorro).

GRUPO 7 INMOBILIARIA: Edificio "Marqués de Albaida" (esquina calle Mayor). Pisos y apartamentos de lujo, con garaje y trastero.

GRUPO 7 INMOBILIARIA: Apartamentos y estudios en calle Martín Calleja de primera calidad.

GRUPO 7 INMOBILIARIA: Su piso usado tiene comprador. Consúltenos.

GRUPO 7 INMOBILIARIA: Promociones de viviendas económicas en diferentes zonas.

GRUPO 7 INMOBILIARIA: General Franco, 7 Pasaje. Teléfono 751040.

VENDO terreno edificable, 2.300 m.², y local 80 m.². Teléfono 743318.

SE VENDE local en la Plaza Mayor de 368 m.², en Paredes de Nava. Teléfono 830085.

VENDO piso 90 m.², plaza garaje, calefacción central, Avda. Brasilia 2-8º A izquierda. Teléfono 723904.

SE VENDE casa en Husillos, dos pisos, patio y dos locales. Teléfono 808209.

SE VENDEN O
SE ALQUILAN
NAVES
Carretera Valladolid, junto a Maytón. Tfno: 728600. Sr. Calderón.

SARDINERO, ático, duplex seis habitaciones, tres baños, un servicio, dos salones, terraza y desván 43.700.000. Santander 942-211846.

SALDAÑA vendo piso con calefacción, sin gastos comunidad, 3.000.000, resto convenir. Tfno: 743366.

API INMOBILIARIA dispone de varios pisos de segunda mano en Palencia, desde 4.500.000. Estamos en Martín Calleja, 9.

API INMOBILIARIA vende piso en calle Martín Calleja, tres y cuatro dormitorios, servicios centrales, cochera. Oportunidad. Martín Calleja, 9.

RUSTICAS libres, secano y regadío, en Támara, Amusco, Piña, Amayuelas, Población y Frómista. Teléfono 742768, de 6 a 7 tarde.

COMPRO solar de 600 a 1.000 m.² en Polígono Industrial, preferible junto vial. Teléfonos 726949 - 740882.

INMOBILIARIA BERNA vende piso y apartamento en c./ Muro, desde 5.500.000. Mayor, 89.

INMOBILIARIA BERNA vende apartamento zona del seminario. Buen precio. Teléfono 742164.

SE VENDE NAVE
1.400 m.²
AUTOVIA PALENCIA-VALLADOLID, KM. 3
Tfnos. 740201 - 710946

MOGRO (Santander) ático lujo, pie playa, garaje, trastero. Facilidades. Teléfono (942) 310369.

MOGRO (Santander) apartamento lujo, pie playa, garaje y trastero. Facilidades. Teléfonos (942) 312976 - 509064.

SE VENDE piso. Llamar de 8 a 9 noche. Teléfono 723272.

VENDO cambio magnífico chalet (Tariego-Venta de Baños) por piso en Valladolid o Palencia. Teléfono 740202.

RUSTIC.- Vende local en c./ Diego Lainez, 6.000.000. 751544.

Ganados y aves

VENDO macho, mula 2 años, caballo semental. Teléfono 890409.

VENDO 7 cabras, 5 abocadas parir, una emparejada, y tres sementales churros. Andrés Sáez, Melgar de Yuso.

VENDO de encargo, pollitas rojas y blancas de 4 meses. Pollos gigantes machos. Pollos pedreses de mes. 744646.

VENDO 6 terneros cebados, buena calidad. Angel Fernández, Robladillo.

VENDO 20 ovejas emparejadas, vaca carne, ternero leche. Teléfono 842469.

VENDO 20 ovejas paridas y pariendo. 784088.

Hospedajes

ADMITO huéspedes dormir, precio económico, calle Mayor. 752484.

Maquinaria

PASCUALI: Motocultores para pequeñas explotaciones y fincas de recreo, en 8, 10, 12, 14 y 18 HP. y tractores con cuatro ruedas motrices con o sin dirección hidráulica de 16 a 45 HP., todos con motor a gasoil, a precios muy ajustados y amplias facilidades. Consúltenos: SUMINISTROS DE LA CRUZ. Teléfono 721142. Palencia.

GRADAS rotativas Kuhn y siembre sin dificultades. Tractores Zetor y Steyr, Automóviles Ford. Vehículos de Ocasión. Talleres Casares. Carrión. 880964.

HONDA: Motoazadas. Llévesela al huerto, a su finca de recreo. 10 modelos distintos, de 3 a 14 caballos, con su excelente motor de 4 tiempos, silencioso, gran potencia y calidad. Véalas: SUMINISTROS DE LA CRUZ. Teléfono 721142. Palencia.

VENDO 2 empacadoras, 1-Hanlerd, buena. 1-Claas 51, reparada. Casa Aragón. Tfno: 880032, Carrión.

Préstamos

ATENCION créditos hipotecarios, hasta 20 años. Cancelamos embargos o hipotecas. Rápida tramitación. (983) 358716.

PRESTAMOS hipotecarios. Levantamos embargos, cargas. Máxima rapidez, discreción. (983) 397992.

Trabajo

NECESITO chico-chica 16-17 años. Restaurante ROSA-MARI. Astudillo. Teléfono 822243-822078.

SE NECESITA chófer. Teléfono 726150.

SE NECESITA asistenta buenas condiciones económicas, seguro y pagas, mañana y tarde. Tfno: 746194.

JARDINERO se necesita. Tfnos: 745108 - 745115. Pedro

SE OFRECE pastor, Amusco. Teléfono 808320.

SE REPARAN tejados, albañilería en general. Tfno: 776058.

SEMBRAMOS con equipo, remolacha, girasol y maíz. Teléfonos: 721385 y 750598.

MAS ANUNCIOS EN PAGINA SIGUIENTE

M.C.D.2022

ANUNCIOS POR PALABRAS

Trabajo

SE NECESITA chica. Teléfonos 750355 - 710166.

DETECTIVES INTERINVEST. Carnet profesional 758. Informes confidenciales. Servicios 24 horas. Personal especializado. Aportamos pruebas 983 - 554465.

SE NECESITA asistenta de 9'30 a 4'30. Don Sancho 11-1º C.

NECESITO asistenta de 8 mañana a 2 tarde. Teléfono 742162, tardes.

NECESITO pastor. 983 - 718103.

SEMBRAMOS con equipo, remolacha, girasol y maíz. Teléfonos: 721385 y 750598.

SE NECESITA ayudante cocina con experiencia. (983) 800608.

EN SALDAÑA para su nueva instalación de oficina comercial, necesitamos responsable. Apartado 69 Palencia.

SE NECESITA empleada de hogar mañanas, sin niños. 725421.

Traspasos

TRASPASO bar La Plaza, Plaza General Franco, 2. Tfno. 741947, de 9 a 12.

TRASPASO negocio funcionando. 740253 y 711739.

SE TRASPASA local, Manuel Rivera, 14. Tfno: 730815.

SE TRASPASA bar Marte. Teléfono 722065.

TRASPASO bar poca renta. Teléfono 751542.

TRASPASAMOS bar zona Eros, barato. Teléfono 833078.

SE TRASPASA local 22 m.². Tfno: 725578.

SE TRASPASA tienda de comestibles céntrica, magnífica clientela, renta antigua. Llamar a partir 10 noche. 749748.

Varios

CLINICA LEGAL interrupción voluntaria del embarazo y planificación familiar. Centro Clínico El Bosque. (91) 202 59 45 - 202 59 46.

Vehículos

TACALSA Concesionario de camiones Volvo, vende cabezas tractoras Pegaso de 310 CV., Renault 340 de 3 y 4 años, Volvo y plataformas usadas de carretera y basculante. Camiones 2, 3 y 4 ejes con y sin basculante. Camión hormigonera Pegaso 200 CV., de 6 metros cúbicos, barival y motor auxiliar. M-E. (983) 350832 - 358845.

"DASA" Distribuidores Agrícolas. Avenida de Cuba, 59 (carretera Villalobón). Teléfono 724935. Concesionario de Tractores EBRO-KUBOTA. Disponemos tractores de segunda mano.

VENDO tractor Jhon Deere 2120, toda prueba, varios aperos, y casa, en Paredes de Nava. (983) 236928.

Ventas

CHOPOS. Magníficos plantones 2 años. Vivero finca La Perdiguera. Castronuño (Valladolid). Teléfonos (91) 2623960 - 2620290, horas oficina.

OCASION. Armarios 5.000, camas 2.000, frigoríficos 6.000, cocinas 4.000, dormitorios 10.000, tresillos 6.000, etc... La Manera Rosa. 750956.

VENDO 500 fardos alfalfa primer corte. Teléfono 769013.

VENDO remolacha azucarera. Teléfono 842017.

VENDO abono ovejas. Tomás, San Martín del Obispo. Teléfono 890647.

BALCONES hierro artístico. Teléfono 724431.

SE VENDEN amarres, comederas, toldas teleras y material ganadero en general. Teléfono (911) 422087, Segovia.

VENDO madera o a medias, árboles frutales. 720610.

Arthur Andersen abre oficina en Valladolid

Arthur Andersen, la firma líder en España en auditoría, consultoría económico financiera y asesoría fiscal, ha abiero oficina en Valladolid, en la calle Zúñiga. La nueva oficina estará dirigida por Bernardo Rescalvo, que vuelve a Valladolid después de una brillante carrera en el despacho de Arthur Andersen en Madrid.

Para dar a conocer la oficina se celebrará un acto en el Hotel Olid-Meliá de Valladolid, donde se darán cita personas del mundo empresarial, de la Universidad y de la Administración Autonómica, presididos por D. Jesús Posada. En el transcurso del mismo el Socio Director para España de Arthur Andersen, Enrique Alvarez, presentará al responsable de la nueva oficina, que presentará las grandes líneas de actuación propuestas para nuestra región en los próximos meses.

Con el de Valladolid, son ya 15 los despachos de Arthur Andersen en España, que continuará con esta política de aproximar cada vez más sus servicios a las diferentes comunidades de empresarios. Mientras, sus hombres siguen adquiriendo responsabilidades a nivel internacional. Manuel Soto es ahora Socio Director para Europa, Asia y Africa y Enrique Alvarez, que es el Socio Director para España y Portugal, han confirmado su presencia en Valladolid con motivo de la inauguración de la nueva oficina.

British Steel quiere comprar Aristrain española

Londres, (EFE).- La firma británica British Steel pretende comprar Aristrain, una de las compañías privadas de acero más grandes de España, según "Sunday Times".

El dominical londinense afirma que el Grupo José María Aristrain está aparentemente de acuerdo con la compra, "pero ésta tiene una fuerte oposición por parte del gobierno español".

El periódico revela que British Steel está dispuesta a ofrecer más de 250 millones de libras (45.000 millones de pesetas) por Aristrain, en un intento por establecer una cabeza de puente en el continente europeo.

Un portavoz de la compañía española dijo al "Sunday Times" que continúan las negociaciones y que los herederos de la familia Aristrain están interesados en la oferta de British Steel, "pero el gobierno español parece oponerse a la compra".

Un compromiso sería, segun el dominical, que British Steel compre inicialmente una parte de la compañía de aceros española, en vez de asumir el control total.

Si obtiene finalmente el permiso del gobierno español, Bitish Steel lograría un doble golpe europeo, ya que está a punto de concluir la compra de una división del grupo alemán Kloeckner-Werkee.

GINEMEDICA
Clínica Ginecológica
Acreditada legalmente para **interrupción del embarazo**
- Planificación familiar integral:
Vasectomías y ligaduras de trompas.
- Sexología.
Valladolid-Calle San José, 15-17
Teléfono: 983-47-99-50

Mopresa
Mantilla, 2 A, 3º C. Apdo.496
Tels.: (983) 30 24 82 - 30 24 44
Fax: (983) 30 79 09. 47001 VALLADOLID
ALQUILER-VENTA
CASETAS DE OBRA
PABELLONES PARA
HOSPITALES, COLEGIOS
FABRICAS, ETC...
CABINAS CONTROL

HERNIADOS
Cualquier trabajo, movimiento o posición podrán efectuar cómodamente usando el moderno aparato **HERNIUS AUTOMATICO**, preciso, minúsculo, lavable y sin tirantes que se lleva sin notarse.
Garantizados hasta 5 años: Bajo prescripción facultativa. V.C.C.-8
Visita Palencia: Día 29 de marzo de 10 a 12, en el consultorio del Dr. Fernández Caminero, Plaza Isabel la Católica, 2, 3º dcha. Visitas gratuitas.
GABINETE ORTOPEDICO HERNIUS
Rambla Cataluña, 34 BARCELONA. Montera, 32 MADRID

RETALES POR KILOS
¡¡SEÑORA!!
¿Tiene usted una tienda de RETALES o piensa dedicarse a este ESTUPENDO NEGOCIO?
En cualquier caso le interesa saber que el **ALMACEN MAS IMPORTANTE DE ESPAÑA** se encuentra en Antonio Machado, S/n NAVATEJERA (León)
MILES y MILES de KILOS
DE RETALES
DE TODAS CLASES
Y TOALLAS
con pequeños defectos, también por KILOS.
Nuestros precios son **UNICOS. BARATISIMOS** para que Vd. gane dinero.
PERO ESO SI,
SOLO VENDEMOS AL
CONTADO.
BUENOS PRECIOS
PERO AL CONTADO.
JEFE DE VENTAS:
Sr. VALBUENA
Teléfono 987/241299
Horas de oficina.

GUIA MEDICA

DR. ROBLES
CLINICA RADIOLOGICA
-RADIOGRAFIAS SIMPLES Y DE CONTRASTE-
-PLACAS DE COLUMNA VERTEBRAL ENTERA-
-MAMOGRAFIAS-
CONSULTA DE 4 A 7-José Antonio,33 — Teléfono 72 52 89

Dr. ANTONIO RIAZA LOPEZ
CIRUGIA ORTOPEDICA Y TRAUMATOLOGIA
REHABILITACION
C/ Valentín Calderón, núm. 8, 3.º D - Tfno. 74 74 17
Consulta: de 4,30 a 7,30-Llamadas sólo tardes

DR. MANUEL IBAÑEZ JIMENEZ
GINECOLOGIA Y PARTOS
Consulta previa cita
Valentín Calderón, 17—Tfnos. 724347-744066

CLINICA DENTAL
DRA. MARIA LUISA ALVAREZ
DR. JUAN JOSE HERRANZ
Plaza San Lázaro, 2, 1.º Izqda.—Tfno. 74 03 03

M.C.D.2022

ACCIONES		Anterior	Hoy
BANCOS			
Bilbao-Vizcaya	M	661	655
«	B	659	655
«	BI	661	-
«	V	662	-
Andalucia	M	1.550	1.545
Atlántico	M	C 3.250	C 3.250
Bankinter	M	600	582
Bankoa	BI	393	-
Barclays Bank	M	306	306
B. N. P. España	M	280	276
Castilla	M	5.486	5.486
Catalana	B	513	511
Central	M	C 4.425	C 4.430
«	B	-	-
«	BI	-	-
«	V	-	-
Com. Español	M	648	648
Com. Trasatlántico	B	1.600	-
Cto. Balear	M	580	580
Español Crédito	M	C 3.505	C 3.550
«	B	-	-
«	B	-	-
«	V	-	-
Exterior	M	C 3.205	C 3.190
«	B	-	-
«	BI	-	-
«	V	-	-
Fomento	M	375	375
Galicia	M	960	955
Guipuzcoano	M	876	873
«	BI	876	-
Herrero	M	4.490	4.400
Hispano	M	C 2.820	C 2.805
«	B	-	-
«	BI	-	-
«	V	-	-
Pastor	M	611	C 6.000
«	B	610	-
«	BI	610	-
«	V	610	-
Popular	M	C 7.960	C 7.800
«	B	-	-
«	BI	-	-
«	V	-	-
Progreso	M	655	655
Santander	M	C 4.575	C 4.490
«	B	-	-
«	BI	-	-
«	V	-	-
Valencia	M	325	325
«	V	325	-
Vasconia	M	715	712
Zaragozano	M	731	729
«	B	725	-
«	BI	755	-
«	V	710	-
SEGUROS			
Aurora-Polar	BI	1.500	-
Bilbao	BI	270	-
Corp. Mapfre	M	C. 7.780	C 7.590
Reunión	V	300	-
Unión Fénix	M	C 8.000	C 8.000
INV. MOBILIARIAS/FINANCIERAS			
Cartinbao	M	300	-
Figranvisa	M	427,25	-
Finsa	M	740,25	-
Bansaliber	M	985	985
Carmosa	M	D 1.350	1.395
Cartex	M	223	223
Cartisa	M	1.470	1.450
Ceivasa	M	1.201	-
Cofir	M	327,5	328
Corp. Alba	M	C 7.600	C 7.530
Esp. Inversiones	M	365	365
Fibansa	M	1.190	1.190
Fintisa	M	900	890
Fiponsa	M	1.500	1.490
Gral. Inversiones	M	265	265
Gesinval Europa	M	P 225	-
Gesinval Ibérica	M	P 225	-
Herrero	M	603	-
Inbazasa	M	330	-
Inburesa	M	67	67
Intra	BI	401	-
Invatisa	M	1.365	1.350
Invercogui	BI	510	-
Inverpastor	M	D 158	159
Mobinter	M	158	-
Norvasa	M	990	990
Pratisa	M	1.200	1.190
Rentisa	M	1.295	1.280
Unión Europea	M	300	293

ACCIONES		Anterior	Hoy
ALIMENTACION			
Savin	M	480	480
«	BI	490	-
El Aguila	M	312	310,5
Bodegas Bilbaínas	BI	1.300	-
Corp. Alimentaria	M	225	226
Damm	B	1.110	1.110
Ebro	M	C 3.200	C 3.200
Elosua	M	770	-
Garavilla	BI	480	-
Gral. Azucarera	M	C 6.050	C 6.070
Ind. Agrícolas	B	1.225	1.225
Koipe	M	C 4.250	C 4.390
Pebsa	M	170	-
Tabacalera	M	597,5	593
Uniasa	M	C 3.740	C 3.730
Unión Cervera	M	80	80
Viscofán	M	C 2.600	C 2.700
ELECTRICAS			
Cantábrico	M	C 1.740	C 1.740
Cataluña	B	C 375	C 371
Endesa	M	C 2.200	C 2.165
Española	M	C 507	C 503
«	B	-	-
«	BI	-	-
«	V	-	-
Fecsa	M	-	-
«	B	C 562	C 550
«	B	-	-
«	V	-	-
Gesa	M	C 3.120	C 3.120
Iberduero	M	C 624	C 623
«	B	-	-
«	BI	-	-
«	V	-	-
Nansa	M	C 7.010	C 6.950
Reunidas	M	C 786	C 790
Ribagorzana	B	C 1.370	C 1.360
Sevillana	M	C 606	C 601
«	B	-	-
«	BI	-	-
«	V	-	-
U. E. Fenosa	M	C 491	C 486
«	B	-	-
«	BI	-	-
«	V	-	-
Viesgo	M	C 2.940	C 2.800
SIDEROMETALURGICAS			
Acenor	BI	106	-
Acerinox	M	1.010	1.008
Acumulad. Tudor	M	C 1.285	C 1.320
Aforasa	M	268	271
Altos Hornos	M	C 465	C 460
«	B	-	-
«	BI	-	-
Amper	M	C 1.625	C 1.630
Asturiana Zinc	M	1.055	1.135
Auxiliar FF. CC.	M	705	D 715
Bendix España	M	398	391
Cerrajera	BI	235	-
Ceselsa	M	313	-
Citröen Hispania	M	1.000	1.035
Coto Cortés	M	439	438
Duro Felguera	M	C 1.450	C 1 430
Española Zinc	M	555	575
Fása Renault	M	486	485
IB-MEI	M	490	500
Imisa	M	160	160
Jumberca	B	250	250
Macosa	M	C 1.005	C 976
Nissan Mot. Ibérica	M	C 680	C 683
«	B	-	-
Nueva Montaña	M	C 395	C 395
Ponferrada	M	88	89
Santana	M	140	144
Sistemas AF	M	947	-
Tormaleo	M	430	-
Tubacex	M	C 1.055	C 1.010
«	BI	-	-
Tycsa	M	280	280
Zardoya Otis	M	C 9.520	C 9.530
QUIMICAS			
Aragonesas	M	C 1.720	C 1.720
«	B	-	-
Carburos	B	C 6.520	C 6.420
Cross	M	C 1.410	C 1.360
«	B	-	-
Ence	M	C 4.100	C 4.100
Explosivos	M	-	-
«	B	-	-
«	BI	-	-
Faes	BI	1.460	-
Fosforera	M	330	340

ACCIONES		Anterior	Hoy
QUIMICAS			
Inpacsa	B	101	100
Nicas	BI	78	-
Oxígeno	M	1.175	-
Papelera Esp.	M	C 545	C 530
«	BI	-	-
Papelera Navarra	M	112,25	111,5
Petróleos	M	C 1.900	C 1.825
«	B	-	-
«	BI	-	-
Petromed	M	C 7.490	C 7.400
Sarrió	M	C 1.370	c 1.350
Seda Bama	B	C 550	C 550
Sefanitro	BI	190	-
Sciace	M	C 800	C 780
«	B	-	-
Torras Hostench	B	C 1.730	C 1.715
Unipapel	M	1.030	1.040
Vidrala	M	C 3.005	C 3.000
Vilesa	M	775	-
CONSTRUCCION			
Agromán	BI	C 3.315	C 3.200
Asland	B	C 5.000	C 5.100
Corp. Noreste	M	1.800	1.800
Cristalería	M	1.157	1.158
Cubiertas MZOV	B	1.195	1.200
Dragados	M	C 2.485	C 2.455
Finac. y Minera	M	1.980	-
Fomento Obras	B	2.630	2.670
Lemona	BI	2.250	-
Rezola	BI	800	-
Sansón	B	2.700	-
Tafisa	M	530	530
Uralita	M	C 3.120	C 3.100
Valderrivas	M	4.490	4.500
Valen. Cementos	M	3.310	3.350
«	V	4.000	-
INMOBILIARIAS			
Metro-Vacesa	M	C 5.000	C 5.070
Ahorro familiar	M	280	278
Ceisa	M	P 1.975	-
Colonial	B	750	-
El Encinar	M	477	-
Eurobuliding	M	170	170
Inmobanif«	M	D 1.100	-
Renta Inmobil.	M	C 1.280	C 1.290
Urbis	M	383,5	383
Vallermosos	M	C 3.100	C 3.040
Zabálburu	BI	550	-
VARIAS			
Acesa	M	C 910	C 910
Aguas Barna	B	647	665
Aguas Valencia	B	910	-
Aumar	M	116	116
Catalana gas	B	C 4.410	C 4.400
Finanzauto	M	665	661
Gas Madrid	M	730	730
Iberpistas	M	117	117
Indo	B	655	655
Prosegur	M	C 4.950	C 4.915
Saba	B	695	-
Tabacos Filipinas	B	230	-
Telefónica	M	C 865	C 863
«	B	-	-
«	BI	-	-
«	V	-	-
DERECHO			
		-	-
		-	-
		-	-
		-	-
		-	-
		-	-
		-	-
		-	-
		-	-
		-	-
		-	-
		-	-
		-	-
Repsol		C 2.420	C 2.390
FONDOS INVERSION			
Bancayafondo I		1.212,46	1.212,79
Bancayafondo III		1.347,93	1.345,74
Bilbao Eurofund		12,71	-
Fonbancaya		591,83	590,95
Fondonorte		146,23	146,30
Interbao		1.113,76	1.115,34
Inverahorro		785,22	785,35
Mobilnova		119,67	119,68
Mundiahorro		1.033,76	1.030,89
Patrinova		114,15	113,92
METALES PRECIOSOS			
ORO (ptas./Gramo)		1.560,3	1.554,82
PLATA (Ptas./Gramo)		20,41	20,32

BBV BANCO BILBAO VIZCAYA

M.C.D.2022

«Un camello» herido grave por los vecinos que le atacaron

Antes, disparó contra ellos e hirió a tres personas

Sevilla (EFE).-Cuatro personas han resultado heridas, tres de ellas de gravedad, a consecuencia del enfrentamiento mantenido entre un grupo de vecinos de la barriada Santa Isabel, en San Juan de Aznalfarache (Sevilla), y un presunto traficante de droga, informaron fuentes policiales.

El suceso ocurrió en la madrugada de ayer cuando un grupo de vecinos de la barriada de Santa Isabel, que en la tarde del sábado se habían manifestado para protestar contra la venta de drogas en esa zona, increpó a un presunto delincuente que trataba de traficar con estupefacientes.

Ante la presión de los vecinos, el presunto traficante sacó una pistola, del tipo 9 corto, y disparó indiscriminadamente contra los concentrados.

Los disparos alcanzaron a Juan Martín, de 38 años, Luis González, de 29, y a Francisco Garzoli, de 23.

Cuando al agresor, cuya identidad no ha sido facilitada por las fuentes policiales, se le terminaron las balas, los vecinos se abalanzaron sobre él y le golpearon con varios objetos contundentes, por lo que presenta fractura de cráneo a consecuencia de un martillazo.

Los heridos fueron trasladados a un centro hospitalario de Sevilla, donde tres permanecen ingresados: el presunto traficante, en estado grave; Juan Martín, que recibió dos impactos en el estómago; y Luis González, al que le alcanzó una bala en el pecho, aunque estos dos últimos ya han sido operados y se encuentran fuera de peligro.

Las autoridades municipales y policiales han mantenido una reunión para debatir el asunto, y está previsto que hoy lunes el alcalde de San Juan se reúna con el gobernador civil, Alfonso Garrido, para solicitar una mayor acción policial contra la venta de droga en esa localidad próxima a Sevilla.

Tráfico

43 muertos en el fin de semana

Madrid (EFE).-Cuarenta y tres personas han muerto en los 34 accidentes de tráfico registrados entre el sábado y domingo en las carreteras españolas, según fuentes de la Dirección General de Tráfico.

Según las mismas fuentes, 30 personas resultaron heridas de gravedad y otras 9 de carácter leve en los citados accidentes de tráfico.

El viernes no se registró ningún accidente, mientras que el sábado, 17 personas murieron, 15 resultaron heridas de gravedad y 5 de carácter leve en los 14 accidentes ocurridos, según Tráfico.

El domingo, se registaron 20 accidentes que produjeron 26 muertos, 15 heridos graves y 4 leves.

COLOMBIA: 10 MUERTOS Y 18 HERIDOS EN UN ACCIDENTE DE AUTOBUS

Bogotá (EFE).-Al menos 10 personas murieron y 18 resultaron heridas al despeñarse ayer un autobús en una carretera del noroeste de Colombia, se informó oficialmente.

El autobús, que se dirigía a la localidad de Chitagá, desde Pamplona, en el departamento de Norte de Santander, a unos 500 kilómetros al noreste de Bogotá, se salió de la vía y cayó a un precipicio.

El accidente provocó la muerte de al menos 10 pasajeros mientras que 18 heridos fueron trasladados a un hospital de Pamplona.

Cuadros de Rembrandt, Manet y Degas

Roban obras de arte en Boston por valor de cientos de millones de dólares

Boston (Massachusetts, EE.UU.), (EFE).-El robo cometido por 2 hombres en el museo "Isabella Stewart Gardner" de Boston ha supuesto la pérdida económica de "cientos de millones de dólares", y entre las obras sustraídas se encuentran lienzos de Rembrandt, Eduard Manet y Edgar Degas.

Los ladrones, que amordazaron, golpearon y esposaron a los guardias de seguridad, perpetraron el robo alrededor de la 1,00 hora local del domingo (6,00 gmt) y se llevaron 12 obras de arte entre las que según Karen Haas, portavoz de la entidad, se hallaba con seguridad el óleo de Rembrandt "La tormenta en el mar de Galilea".

También se ha echado en falta un vaso chino de bronce de tiempos de la Dinastía Chang, que se calcula que data de unos 1.200 años antes de Cristo.

También han sido sustraídos otras dos obras de Rembrandt, "La señora y el caballero de negro" y un "Autorretrato", así como 5 dibujos y carboncillos de Edgar Degas y un óleo de Eduard Manet, "Chez Tortoni".

Entre los cuadros desaparecidos figuran también un óleo de Vermeer, "El Concierto" y otro de Govaert Flinck, "Paisaje con obelisco".

Haas señaló que es realmente difícil valorar a cuánto asciende el total del robo pero aseguró que se trata de "cientos de millones de dólares".

El museo, abierto al público desde 1924 en una mansión próxima al Museo de Bellas Artes de Boston, acoge las obras de la que fue la colección de Isabella Gardner.

En el museo se encuentran más de 2.000 trabajos, entre los que figuran obras de Tiziano, Rembrandt, Giotto, Vermeer y otros pintores menos conocidos, además de diversos tapices y una colección de cartas de presidentes.

Incendios

16 personas muertas en un supermercado en Japón

Tokio (EFE).-Un incendio en un supermercado, ocurrido a primeras horas de la tarde de ayer en Amagasaki, provincia de Hyogo (Japón), ha provocado la muerte de 16 personas y 6 heridas graves, informó la Policía.

Según las autoridades, el incendio se originó en el cuarto piso del supermercado Nagasakiya y, pese a la inmediata llegada de 40 vehículos de bomberos, 16 personas perecieron atrapadas en el quinto piso.

IDENTIFICADOS LOS CUERPOS CALCINADOS DEL INCENDIO DE LA CHANTREA

Pamplona (EFE).-Los cuerpos de las dos jóvenes que el sábado fallecieron calcinadas en el incendio del Taller Ocupacional "Burdindoki" de la Chantrea, barrio de Pamplona, fueron identificadas por familiares y un amigo de las víctimas como Isabel Mena Reyero, de 17 años, y Margarita Jiménez, de 18 años. Según confirmaron a EFE fuentes de la Policía Municipal, los padres de Isabel Mena Reyero, vecina de la Rochapea, facilitaron datos sobre la vestimenta y pertenencias de la víctima que posibilitaron la identificación del cádaver.

Un amigo de las dos jóvenes reconoció el cuerpo de Margarita Jiménez, de 18 años y natural de Bilbao, cuando entró al local con los bomberos para recoger algún objeto que había dejado olvidado la noche anterior.

El Taller Ocupacional "Burdindoki" quedó destrozado a causa de un incendio que se inició a las 03,00 horas de la madrugada del sábado y los bomberos tardaron 3 horas en extinguirlo.

Unos niños que habían entrado al lugar del siniestro avisaron a los bomberos de que había un perro en el interior, cuando éstos procedían a cerrar el local para evitar posibles accidentes.

La búsqueda del perro permitió descubrir dos cuerpos completamente calcinados e irreconocibles y, según relataron los bomberos, "no fueron localizados antes por la falta de luz y porque se encontraban ocultos bajo un montón de escombros".

Junto a ellas, encontraron un hornillo de gas y varias velas, aunque por el momento no se han determinado las causas del siniestro.

Los locales del Taller Ocupacional "Burdindoki", que sufrió otro incendio en 1988, pertenecen al Ayuntamiento de Pamplona y era gestionado por la Asociación de Vecinos de la Chantrea, aunque hace dos años que quedó clausurado.

ITALIA: 15 ENFERMOS INTOXICADOS EN EL INCENDIO DE UN HOSPITAL

Roma (EFE).-Quince enfermos han resultado intoxicados, pero ninguno en estado grave, como consecuencia de un incendio declarado ayer en dos pabellones del hospital civil de Darfo Boario (Brescia, norte de Italia).

El incendio se originó a primeras horas de la mañana en el departamento de Diálisis, probablemente debido a un cortocircuito, según los bomberos y el personal de la Cruz Roja que acudió inmediatamente a sofocar el fuego.

Murió un pescador por el fuerte oleaje

Aguilas (EFE).-El fuerte oleaje de Levante provocó ayer la muerte de un hombre cuando saltó al mar para practicar la pesca submarina en la localidad murciana de Aguilas, informó un portavoz de la Guardia Civil.

La fuente explicó que Pedro Marín González, que murió ahogado, tenía 27 años y era jornalero y agregó que el suceso fue presenciado por su novia desde el coche en el que viajaron hasta el lugar, denominado "La Cueva de las Palomas".

Dijo también que Marín "dudó si lanzarse o no " debido al estado de la mar, pero finalmente lo hizo y el fuerte oleaje provocó que se golpeara contra las rocas, tras lo cual se ahogó.

Mueren tres jóvenes al caer con su coche a un pantano

Sus cuerpos fueron rescatados por buceadores de la Guardia Civil

León (EFE).-Buceadores de la Guardia Civil rescataron a primeras horas de la tarde de ayer los cadáveres de tres jóvenes desaparecidos al precipitarse el vehículo en el que viajaban al fondo del pantano de Las Rozas, en las inmediaciones de Villablino, informó la Guardia Civil.

Los accidentados eran César Santiago Rodríguez, de 17 años, su hermana María Dolores, de 15 años y Alfredo Graña Martín, de 27 años que conducía el turismo que se salió de la calzada en el kilómetro 63, de la carretera comarcal de Ponferrada a La Espina.

El accidente se descubrió horas después de que ocurriera, cuando el conductor de un autobús observó que la valla de protección de la carretera estaba rota y que en el pantano se veía una amplia mancha de aceite.

Buceadores de la Guardia Civil, procedentes de La Coruña, comenzaron a primeras horas de la mañana las tareas de rastreo para dar con los cadáveres, operación que concluyó a primeras horas de la tarde al encontrarse dos de los cadáveres dentro del coche y el tercero fuera del mismo.

M.C.D.2022

Visitó España para asistir a la gala de presentación de Telecinco

URSULA ANDRESS: AHORA APENAS TRABAJO PORQUE MI HIJO NECESITA TODAS MIS ATENCIONES

-«Todavía no he tenido que recurrir a la cirugía estética, pero estoy a favor de ella y supongo que algún día la utilizaré»
-«Mastroiani podría ser el hombre de mi vida»

Arturo CUERVO

Ursula está radiante. Vestida de negro y derrochando simpatía, la ya madurita actriz suiza se resiste al paso de los años desbordando vitalidad.

La guapa estrella pasó por España para asistir a la gala de presentación de Telecinco, la última de las televisiones privadas inauguradas, a la que también asistieron estrellas de la categoría de Gina Lollobrigida, Annie Girardot, Alberto Sordi o José Carreras.

Ursula Andress, que se desplazó hasta España exclusivamente para asistir a la fiesta televisiva, aprovechó su estancia en Madrid para visitar el rastro y la exposición de Velázquez.

A la ex-sex-simbol no le gusta que fumen en su presencia y tiene dificultades para concentrarse mientras le están haciendo fotos. Está demasiado pendiente de su imagen.

– Ursula, ¿cuál es su relación con Berlusconni?

– Apenas si le conozco personalmente. La única relación que tengo con él es de trabajo porque he participado en varias ocasiones en los programas de sus televisiones. Pero nada más.

TODO POR SU HIJO

– ¿Dónde vive y a qué se dedica en este momento?

– Vivo a caballo entre Suiza, América y Roma, pero últimamente no estoy trabajando demasiado. Porque antes de nada soy madre, mi hijo sólo tiene nueve años y necesita de todas mis atenciones.

– ¿Está enamorada en este momento?

– Ahora no estoy enamorada de ningún hombre, pero sin embargo amo la vida, amo mi trabajo y quiero muchísimo a mi hijo, y eso me llena lo suficiente.

– ¿Cuál es el secreto de su eterna belleza?

– La verdad es que no hay ningún secreto especial. Estoy bastante orgullosa de no haber tenido que recurrir, por ahora, a la cirugía estética. Pero no vayas a creer que estoy en contra de ella, todo lo contrario, seguramente tendré que utilizarla en el futuro.

– ¿Cómo explica su imagen agresiva?

– La agresividad esa para mí como una defensa. Soy una persona bastante sensible a la que casi todo le afecta, y supongo que para luchar contra eso me impongo esa imagen tan agresiva.

– ¿Qué siente una sex-symbol cuando alcanza la madurez?

– ¿Quién está en la madurez? Me siento bastante joven todavía. En cualquier caso, la imagen del sex-simbol me la impuso la prensa y yo la asumí, pero no quiere decir que sea totalmente frívola. Soy una persona muy sensible y una madre amantísima.

EL FASCINANTE MASTROIANNI

– ¿Cuál es el actor con el que más a gusto ha trabajado?

– Siempre he tenido la suerte de trabajar junto a grandes profesionales, pero entre todos destacaría uno al que adoro: Marcelo Martroianni.

– ¿Y cuál es la película que más a gusto ha rodado?

– En todas he trabajado bastante cómodamente. Sin embargo, en la que más disfruté fue en "La décima víctima", junto a Marcelo Mastroianni. Mastroianni es un verdadero amor y podría ser el hombre de mi vida.

– ¿Cuáles han sido sus últimos trabajos?

– Hace poco terminé un telefilm junto a Bud Spencer que se titula "Diva" y que está funcionando muy bien en la televisión americana. Por otra parte estoy terminando una película que se titulará "El hombre de cemento" y en la que comparto protagonismo con George Pepard.

Ursula Andress

– ¿Seguirá viniendo a veranear a su casa de Ibiza?

– No me la recuerdes. Hace poco me han robado en esa casa y se lo han llevado todo, pero todo, hasta los muebles de cocina. Desde entonces no he vuelto a pasar por allí, ni creo que vuelva en mucho tiempo.

– Las malas lenguas dicen que usted es un poco avara.

– Yo no lo creo. Lo que sí es cierto es que el dinero cuesta ganarlo y no me gusta derrocharlo. Me gusta velar por mí misma porque nadie va a venir a ciudarme.

– Dígame sus principales virtudes y defectos.

– No soy la más indicada para hablar sobre mí misma, seguramente no sería del todo objetiva. Lo que sí puedo decir es que soy una persona honrada, y que trato en todo momento de ser correcta y amable con todo el mundo.

– ¿Qué opina del cine español?

– Me gusta mucho y no precisamente porque esté de moda en el mundo, y sobre todo en América. En cualquier caso el director español que más me gustó fue Luis Buñuel.

CRUCIGRAMA

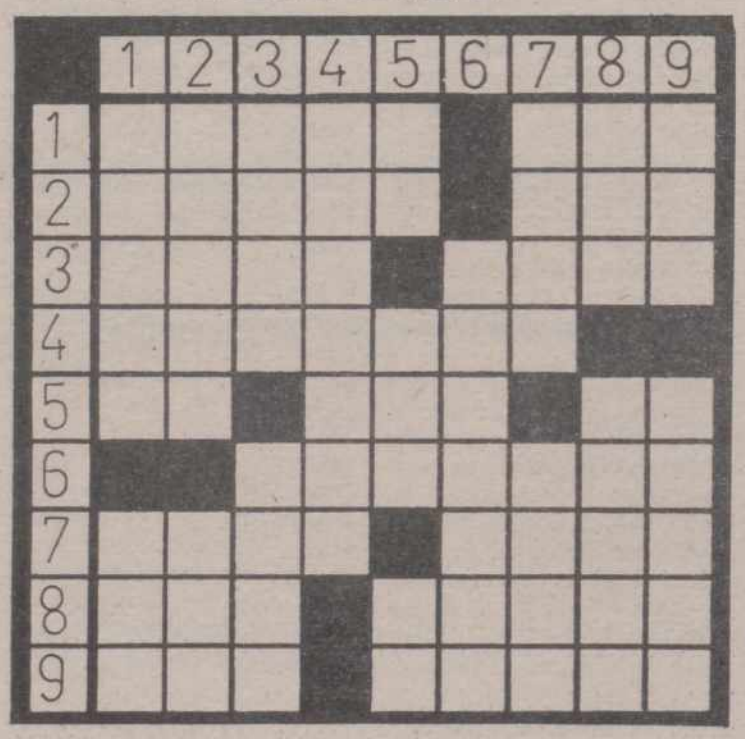

HORIZONTALES: 1: Dichoso, afortunado. Cerveza inglesa. 2: Singular, sola en su especie. (al rev.) Río europeo. 3: (al rev.) Señale la tara. Sustancia. 4: Caseta del centinela (pl.). 5: Especie de flauta turca. Impar. Símbolo del sodio. 6: Billetes de banco. 7: Arbol de copa amplia, que sirve de adorno en los paseos. Andrajosa. 8: Tuesta. Vencer. 9: Pieza del fusil. Me muestro al exterior.

VERTICALES: 1: Incendio. Ruido acompasado. 2: (al rev.) Parte mollar de animales y frutas. Aire popular canario. 3: Embrollar. Altitud o nivel. 4: Nombre del primer buque submarino español, inventado por Monturiol a mediados del siglo XIX. 5: Voz que se usa en algunas partes para ahuyentar los animales. Espasmo. Símbolo del galio. 6: Modo y forma de hacer algo (pl.) 7: Licor. Grado de elevación del sonido. 8: (al rev.) Nombre de varón (al rev.) Quitan la vida. 9: Terreno destinado para la trilla. Planta aristoloquiácea de flores rojas y olor fuerte.

SOLUCIONES A LOS PASATIEMPOS DEL DIA ANTERIOR

AL CRUCIGRAMA

HORIZONTALES: 1: Acaece. 2: Abastero. 3: ¡Abur!. Elena. 4: SL. SACRISTAN. 5: Re. Tac. namA. oP. 6: JOSE. ratocA. Agil. 7: Maduro. Sosa. Ijadas. 8: Paladino. Adolecer. 9: Apilonar. ¡So!. Ene. 10: zoF. Co. Alejarán. 11: olarápeS. Colorado. 12: Atenas. Sabe. Sosero. 13: onaS. Loculo. Mena. 14: oD. Codo. Eta. Fa. 15: Ejecutivo. Ta. 16: Ilusa. Añil. 17: orere-daM. 18: Asador.

VERTICALES: 1: Pazo. 2: Mapola. 3: Jalifato. 4:Rodal. Reno. 5: Sesudo. Anade. 6: Al. Erin. Pas. Ji. 7: Ab. T. onaceS. Celo. 8: Abusar. Oros. Locura. 9: Caracas. soduseS. 10: As. C. ¡To!. Acotará. 11: Eternos. Bu. I. eD. 12: Celiaca. Elevado. 13: Eresma. asaC. Otoñar. 14: (T)Onta. Idolos. A. iM. 15: AA. Ajo. eloM. TL. 16: Nogal. Josefa. 17: Pide. Arena. 18: Lacerará. 19: Senado. 20: Reno.

M.C.D.2022

Di Stéfano, estrella en TVE

Alfredo Di Stéfano, recientemente designado mejor jugador europeo de todos los tiempos, recibiendo en París el "Super Balón de Oro", estrena una nueva faceta en televisión. Alfredo ya está incorporado como comentarista de los distintos partidos de fútbol que ofrece Televisión Española y que tendrá su apogeo durante la disputa del próximo Mundial,a celebrar en el mes de junio en Italia. Ahora, el programa de la segunda cadena de Televisión Española, "Cerca de las estrellas", ha comenzado a emitir una serie de doce capítulos todos los jueves con una duración de quince minutos, aproximándose a su vida deportiva en la que contará detalles y las entretelas de algunos partidos y de sus fichajes.

Esta serie, dirigida por el veterano periodista deportivo Miguel Ors, recordará algunos de los partidos más emocionantes en los que intervino el hispanoargentino durante su etapa en las filas del Real Madrid. Además, Alfredo dará su visión particular sobre el fútbol actual y analizará la inminente Copa del Mundo de fútbol.

– Alfredo, ¿supongo que contento?

– Sí, no cabe duda. Es un honor que Televisión ofrezca un espacio dedicado a mi carrera, es para sentirse orgulloso. Llevo unos meses en que todos son homenajes y reconocimientos hacia mi persona, no me puedo quejar.

– ¿Qué podremos ver en esta serie de doce capítulos?

– Jugadas bonitas, goles fenomenales que, en el fondo, es lo que le gusta al espectador. Además, habrá comentarios, análisis y creo que algunos prestigiosos jugadores de mi época, como Santamaría, Suárez, Muñoz, Rial, Gento, Puskas, etc., también opinarán.

– ¿Podremos conocer algunos aspectos de su carrera deportiva nunca desvelados?

– Lo importante son las imágenes, los goles, el fútbol en general. Mi opinión no tiene mucha importancia, lo bonito es que el espectador disfrute con los videos que van a ofrecer.

– ¿Sabremos al fin las causas por las que fichó por el Real Madrid y dejó al Barcelona?

– Bueno, algo de eso sí se aclarará y no digo nada para que ustedes lo vean.

– Ahora, cuando la liga llega a su fin y prácticamente el Real Madrid tiene ya en sus bolsillos la quinta Liga consecutiva, ¿sigue opinando que el Real Madrid de su época fue mejor?

– No sé si mejor o peor, pero creo que si pudiéramos echar un partido los de entonces contra los de ahora, seguro que les ganaríamos.

– ¿Se considera usted el mejor jugador del mundo de todos los tiempos?

– No. Claro que no. Siempre he dicho que no ha habido uno que fuera el mejor, porque el fútbol es un juego de equipo. Ha habido grandes jugadores, y los hay, pero a ninguno considero que se le pueda catalogar como el mejor.

– ¿Existen muchas diferencias entre el fútbol de su época y el actual?

– Sí, muchas. Ese es uno de los aspectos de los que hablo en la serie y creo que el público se dará cuenta de que el razonamiento es bueno.

Juan Antonio Medina

Foto OLEA
Coulouniex Chamiers, 15
Teléfono 77 01 96
VENTA DE BAÑOS

PROGRAMACION TV

LUNES, 19

1.ª CADENA

17,50 Avance Telediario
17,55 Los mundos de Yupi
18,25 El territorio del halcón
(Nueva serie)
18,55 El osito Rupert
"Rupert y el lanoso de invierno"
19,00 Nuestros árboles
"El alcornoque"
20,20 Informativos Territoriales
20,30 Telediario-2
21,00 El Tiempo
21,05 Pero... ¿Esto qué es?
(Rep. en TVE-1: Sábado 24, a las 7,50)
22,40 Hablemos de sexo
23,15 Documentos TV
00,15 Telediario-3 y Teledeporte
01,00 Cine Club de Madrugada
Ciclo dedicado al cine chino de los 80
"Una mujer honesta", 1986, 101'
Dirección: Huang Jianzhong
–Premio Especial del Jurado, Festival de La India
–Mejor film en el Festival de Huelva, 1986
02,45 Despedida y cierre

2ª CADENA

17,30 De película
18,30 Cascanueces: Dinero, locura y asesinato
19,15 El mirador
19,30 Cerca de las estrellas
–Ciclismo
Semana Catalana
Resumen
–Gimnasia
Challenge
En directo desde el pabellón de Logroño
–Vía Olímpica:
"Pelota"
22,00 Noticias 2
22,35 Cine-Club Ciclo: Jack Lemmon
"Irma la dulce", 1963, 135'
Dirección: Billy Wilder
Intérpretes: Jack Lemmon, Shirley McLaine, Lou Jacobi, Herschel Bernardi, Cliff Osmond, Bruce Yarmell, Joan Shawlee, Bill Bixby
Esta es la historia de pasión, violencia, deseo, amor y muerte, es decir, de todo aquello que hace que merezca la pena vivir. Irma la Dulce es una prostituta de la Rue Casanova, en los alrededores de Le Halles, la zona más popular de París. Allí en medio de un ambiente vulgar y maloliente, pero vivo, ejerce su trabajo la encantadora Irma. Todo va bien hasta que un nuevo policía llega al barrio. Nestor Patou es un policía honrado e inocente, el único honesto en un mundo deshonesto y lo que ve en la Rue Casanova no le gusta nada, así que con su primera orden de control, Nestor, descontrola todo el barrio, deshace su carrera y se enamora de Irma. –Un oscar en 1963 a la mejor música
01,05 Cremá de las Fallas
01,25 La noche
"España diversa"
Modera: Pedro Altares
02,30 Despedida y cierre

MARTES, 20

1ª CADENA

7,45 Carta de ajuste
8,00 Buenos Días
10,00 El día por delante
–Webster
"En familia"
–Avance Telediario
–Santa Bárbara
–Avance Telediario
–Dibujos animados
"Los osos Berenstain": No se admiten niñas
14,00 Informativos Territoriales
15,00 Telediario-1
15,30 A mi manera
–Cheers
"Chambers contra Malone"

17,50 Avance Telediario
17,55 Los mundos de Yupi
18,25 Patoaventuras
"La corona perdida de Genghis Khan"
18,50 Apaga y vámonos
19,20 Entre líneas
19,50 Tira y afloja
(Nueva serie)
"La conferencia"
20,20 Informativos territoriales
20,30 Telediario-2
21,00 El tiempo
21,05 El martes que viene
22,30 Sesión de noche
Ciclo dedicado a Alfred Hitchcok
"Falso culpable", 1956, 101'
Dirección: Alfred Hitchcok
Intérpretes: Henry Fonda, Vera Miles, Anthony Quayle, Harold J. Stone, Esther Minciotti
Christopher Emanuel Balestrero, casado y padre de dos hijos, toca el contrabajo en la orquesta de una lujosa sala de fiestas. Ante la necesidad de solicitar un préstamo, acude a las oficinas de la compañía de seguros con la que ha suscrito varias pólizas.
00,20 Telediario-3 y Teledeporte
00,55 Testimonio
"La vocación sacerdotal"
01,00 Filmoteca del Martes
Ciclo dedicado a Bela Lugosi
"El murciélago diabólico", 1942, 65'
Dirección: Jean Yarbrough
–V. O. con subtítulos en castellano
02,05 Despedida y cierre

2ª CADENA

7,45 Carta de ajuste
8,00 Con tu cuerpo
8,15 Dibujos animados
8,30 Cursos de idiomas
"Un rato de inglés"
9,00 El salero
(Repetición)
10,00 Hoy a las 10
11,00 Nanny
"Una jugada del destino"
12,00 Las doce en punta
13,00 Eurodiario
13,30 Barrio Sésamo
14,00 3 x 4
15,00 Misterios sin resolver
(Ultimo programa)
16,00 Ciclismo
Semana Catalana
Final de la etapa del día: Lérida-Andorra
16,45 Cristal
Alejandro Ascanio se va de su casa, pero a la salida se encuentra a Eliana quien le suplica que no se vaya. Adam va a ver a Cristina para decirle que no será aceptada la presión de Victoria Ascanio, por lo que empezarán a trabajar enseguida en la campaña de cosméticos
17,25 Klip
(Repetición en TVE-2: Sábado 24, a las 10,00 h.)
Paula Abdul, Prince, Johnny Clegg, Aha, Micke Jagger, Sipho Mabuse, Beat Masters Whodini, Jeney Morris, Midnight Oil y Carmel
18,20 Music Hall
19,15 El Mirador
19,30 Cerca de las estrellas
–Fútbol
Recopa de Europa
Cuartos de final
Partido de vuelta
Mónaco-Real Valladolid
En directo desde Mónaco
–Ciclismo
Semana Catalana
Resumen
–Vía Olímpica:
"Pelota"
22,45 Noticias-2
23,15 La casa por la ventana
(Repetición en TVE-2: Miércoles 21, a las 9 h.)
23,30 Retorno a Brideshead
"Brideshead abandonado"**01,05 Tendido cero**
01,50 La noche
"Primera Plana"
Modera: Faustino Fernández Alvarez
02,50 Despedida y cierre

M.C.D.2022

Siria

Prohíben actuar a Julio Iglesias por ser prosionista

Jerusalén (EFE).-El cantante español Julio Iglesias ha sido acusado por el Gobierno de Siria de "apoyar constantemente a los sionistas" y le ha prohibido actuar en el país, informa el vespertino israelí "Iediot Ajronot".

Los perfumes femeninos producidos y distribuidos con su nombre han sido prohibidos en ese país, así como sus canciones.

Según la disposición oficial, Julio Iglesias "actúa delante de soldados israelíes ataviado con ropas de las que emplean los judíos practicantes", agrega el diario de Tel Aviv.

Las autoridades sirias han prohibido también la publicación de fotografías del cantante y la distribución de cualquier producto vinculado con su nombre.

Londres

¡Qué calor!

Londres (EFE).-La capital británica gozaba ayer de más sol y calor que muchas playas del Mediterráneo, en el mes de marzo más caluroso en 22 años.

La temperatura en Londres era ayer de 22 grados, lo que ha hecho que se formen grandes caravanas de automóviles en las autopistas hacia las playas del sur de Inglaterra y en los parques, jóvenes inglesas lucen por primera vez sus bikinis en lo que va de año.

Los puestos ambulantes de helados están haciendo también su agosto en los parques.

Un portavoz del servicio meteorológico dijo que éste era el marzo más cálido desde 1968 y que las buenas temperaturas que goza el sur de Inglaterra se deben a un viento cálido procedente del Sáhara.

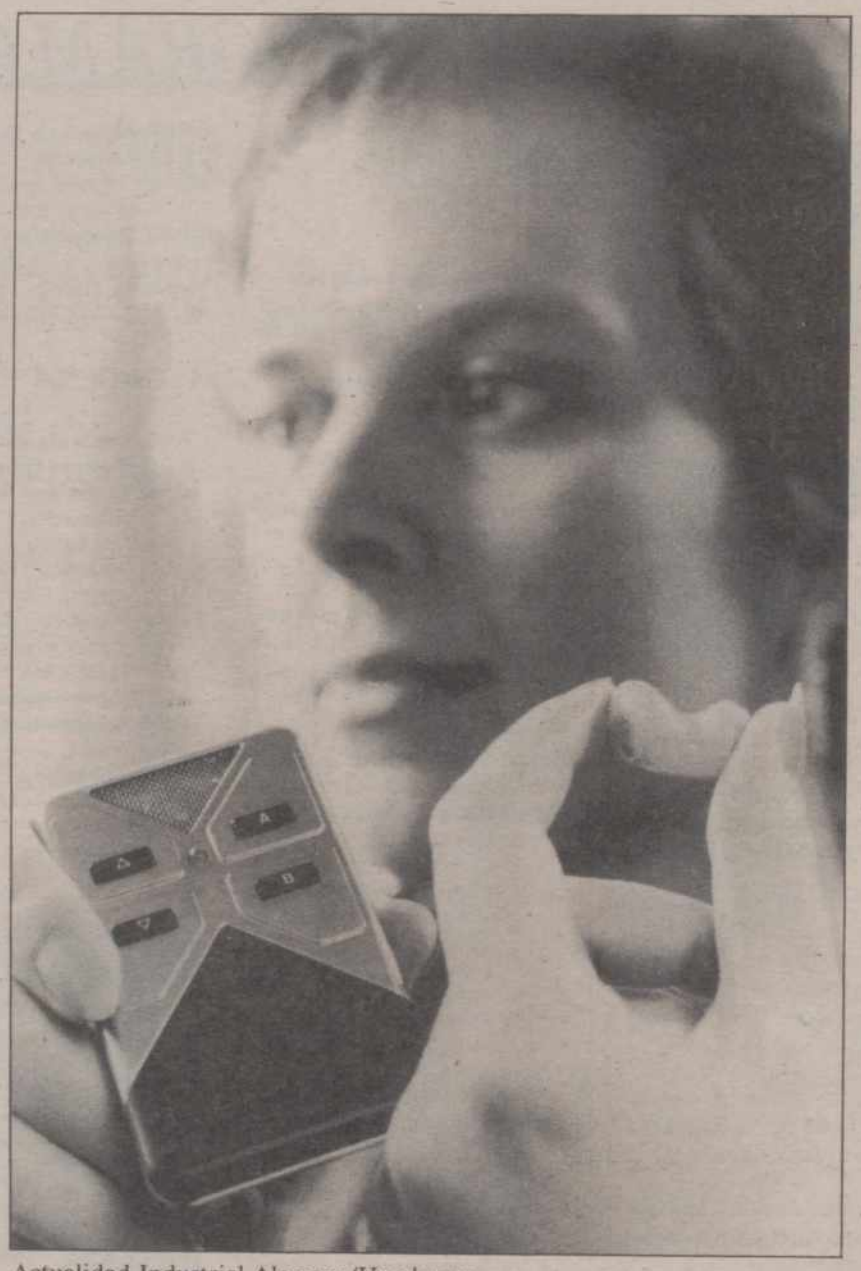

Actualidad Industrial Alemana/Hamburgo.

El audífono más pequeño del mundo

Munich (DID).-El pequeño objeto que sostienen suavemente el pulgar y el dedo índice de la mano es un audífono dotado de telemando, el más pequeño del mundo dentro de su género. Se coloca en el pabellón auditivo y como la dimensión de éste varía de persona a persona, se confecciona a la medida del portador, de forma que va ajustado al milímetro, Debido a que va perfectamente adaptado, apenas resulta visible. Este nuevo audífono ha sido concebido y fabricado en los laboratorios de Munich (República Federal de Alemania) de la industria Siemens. Esta obra técnica de miniatura resulta posible gracias a la microelectrónica, tan útil en la fabricación de audífonos, ya que el empleo de los nuevos elementos ha permitido obtener un 20% más de espacio útil, en comparación con los restantes audífonos. Este espacio adicional se ha aprovechado para insertar un dispositivo automático que reduce o suprime los ruidos y las interferencias de sonido exteriores. El nuevo audífono de Siemens se denomina "Cosmea-C" y tiene la ventaja de que puede accionarse con un telemando ultrasónico (en la foto, a la izquierda). Siemens construyó hace 3 años el primer sistema de telemando ultrasónico de audífonos del mundo, que tiene la gran ventaja de que el portador no sólo graúa el volumen (más bajo/más alto), sino también el ruido e interferencias externas, que apenas resultan perceptibles. En comparación con el telemando de onda larga o infrarrojo, el ultrasónico tiene la ventaja adicional de que el accesorio no necesita antena o diodo.

Valencia

Da a luz en un atasco producido por las fallas

Valencia (EFE).-Una joven dio a luz en el interior de un turismo, cuando se encontraba en un atasco producido por los actos falleros en las Grandes Vías de Valencia, según han informado a EFE fuentes de la Policía Local.

El parto ocurrió el sábado a la salida del túnel de la estación de las Grandes Vías, cuando un conductor, ante las retenciones que le impedían avanzar, comunicó a los agentes que regulaban el tráfico que llevaba en el turismo a una vecina en avanzado estado de gestación.

Los policías locales cuando se dirigieron al vehículo a comprobar los hechos, advirtieron que el parto se acababa de producir y el recién nacido ya se hallaba desprendido del claustro materno.

Los agentes abrieron el paso con sus motocicletas al turismo hasta la ciudad sanitaria "La Fe" donde se atendió a la madre, Carmen N. S., de 25 años, que se encontraba en buen estado al igual que el bebé.

Asturias

Se comieron 1.500 kilos de angulas

San Juan de la Arena (Asturias), (EFE).-Unos 1.500 kilos de angulas se consumieron este fin de semana en las localidades asturianas de San Juan de la Arena y Soto del Barco en el "V Festival Gastronómico de la Angula" que organiza el Ayuntamiento de Soto del Barco y los hosteleros de la zona.

Aproximadamente unas 2.000 raciones se vendieron en los diez restaurantes que ofrecían el menú gastronómico. El precio de cada ración fue de 1.600 pesetas.

Comenzó la Semana Catalana de Ciclismo

Moreau ganó la etapa prólogo, esta mañana en Torredembarra

Torredembarra (Tarragona), (EFE).-El ciclista francés Francis Moreau, del equipo belga Histor, hizo buena su condición de corredor de prólogos, pues se impuso con facilidad en el disputado en Torredembarra, sobre 5 kilómetros y que servía para inaugurar la vigesimoséptima edición de la Semana Catalana.

El "doméstico" del irlandés Stephen Roche recorrió los 5 kilómetros en 6 minutos y 16 segundos, mientras que el catalán Melchor Mauri, el contrarrelojista español más en forma del momento, fue segundo con un registro de 6.23.

Moreau nació el 21 de julio de 1965 en Saint Quentin Aisne y hace unos días estrenó su palmarés 90 al imponerse, contra pronóstico, a Miguel Induráin y a su propio jefe, Stephen Roche, en la cronometrada de la París-Niza disputada sobre 7 kilómetros.

Los otros favoritos para la victoria en este prólogo, los Breukink, Roche y Ekimov dejaron claro que también salieron a disputar esa cronometrada, pero en unos casos la corta distancia y en otros las curvas de principio y final del trazado les privaron de subir al podio.

También, al igual que en otras ocasiones, varias de las figuras se limitaron a cumplir el expediente -casos del colombiano Parra y los españoles Pino y Delgado entre otros-, pues no arriesgaron en ningún momento e incluso no utilizaron las máquinas especiales que usan en este tipo de pruebas.

Esta tarde se disputa el segundo sector entre Torredembarra y Lérida, de 118 kilómetros de recorrido.

Clasificación prólogo y general provisional:

1. Moreau (FRA-Histor), 6.16.
2. Mauri (ONCE), 6.23.
3. Breukink (HOL), 6.26.
4. Roche (IRL-Histor), 6.27.
5. Gastón (Clas-Cajastur), 6.28.
6. Alcalá (MEX-PDM), 6.29.
7. Ekimov (URSS), 6.31.
8. Recio (Seur), m. t.
9. Villar (Lotus-Festina), 6.34.
10. Dietzen (RFA), m. t.
11. Rominger (SUI), m. t.
12. Rota (Kelme), m. t.
14. Gonzalo (Banesto), m. t.

. . . . . .

32. Parra (COL-Kelme), 6.40.
34. Delgado (Banesto), m. t.

M.C.D.2022